

智创赢家

# 中国股民

随身宝

## 短线抓涨停技巧与实战

短线股民快速获利的必杀技

方汗 著

实盘操作  
最新版

- ◎ 6大类短线操盘、抓涨停绝密手法
- ◎ 短线涨停买卖点、形态分析
- ◎ 100个抓涨停实战指导与分析
- ◎ 操作纪律、理论与实战助你翻倍赚

汕头大学出版社

# 中国股民

## 短线抓涨停技巧与实战

随身宝

方汗 著

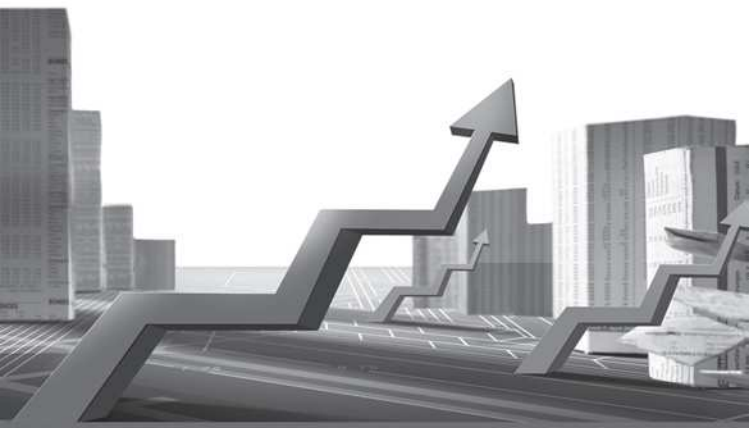

汕头大学出版社

## 图书在版编目 ( CIP ) 数据

中国股民随身宝：短线抓涨停技巧与实战 / 方汗著

· 一 汕头：汕头大学出版社，2011.11

ISBN 978-7-5658-0400-7

I. ①中… II. ①方… III. ①股票交易－基本知识  
IV. ①F830.91

中国版本图书馆CIP数据核字(2011)第236227号

## 中国股民随身宝：短线抓涨停技巧与实战

---

编 著：方汗

责任编辑：胡开祥 马 声

责任技编：姚健燕 钱 丹

封面设计：何华成

版式制作：郑 兰

出版发行：汕头大学出版社

广东省汕头市汕头大学内 邮编：515063

电 话：0754-82903126

印 刷：重庆升光电力印务有限公司

开 本：880mm × 1230mm 1/64

印 张：5

字 数：100千字

版 次：2011年11月第1版

印 次：2011年11月第1次印刷

定 价：15.00元

ISBN 978-7-5658-0400-7

发行/广州发行中心 通讯邮购地址/广州市越秀区水荫路56号3栋9A室

邮编/510075 电话/020-37613848 传真/020-37637050

---

版权所有，翻版必究

如发现印装质量问题，请与承印厂联系退换

---

[本出版物所使用方正字体经方正授权许可]

[本出版物引用的商标或产品名称，其版权分别属于各注册公司]

## 散户快速获利的必杀技

## 前言

炒股这个话题说短不短，说长不长，从1991年，深圳证券交易所和上海证券交易所相继挂牌营业以来，中国股市已经在风风雨雨中走过了20个春秋了。在这些逝去的岁月中，有多少英雄豪杰风起云涌，卷起千层浪花！又有多少仁人志士随波逐流，沉寂在死一般的沙滩上！是梦吗？有多少大智大勇至今依然在享受着资本市场带来的盛宴中，并将继续传奇这传奇。不是梦吗？又有多少自以为大智大勇也是在资本市场的盛宴中销声匿迹，甚至锒铛入狱。到底这场游戏是不是梦，谁又能真正说得清楚？闭上眼，静下心来，轻轻地扣一扣自己的心门——在这资本市场中，我是谁？我在哪儿？我在做什么？我洞彻了吗？我洞彻了吗？我洞彻了吗？睁开眼，继续沿着这条通往彼岸的大道，奋勇向前，义无反顾！

相比于这些为数不多的正在、曾经，或者将要翻江倒海的人物们，绝大多数的股民其实只是看客，甚至看都没有看明白，潮涨潮落，随波逐流而已。为什么如此多的股民却只有极少数人可以享受这场盛宴呢？我们手里的门票在哪儿？我们难道就只配做一个看客吗？答案是否定的，没有人生来就是股神，是天才，天才是什么——天才是百分之一的灵感加上百分之九十九的血汗。这句名言不是我说的，是爱迪生说的。那我们手里的门票在哪儿？不是别人赠与的，更不是别人施舍的，是靠自己的智慧和勇气创造出来的。

那智慧有怎么来的呢？答案是——智慧是从智慧中来！这不是个死循环吗？没错，只有智慧才能产生智慧，那在没有智慧的情况下就永远不得其门了？也没错，无智慧只能产生无智慧，那有门吗？门肯定有，能不能找到那就要看个人的努力了，方法也很简单，就一句话——在当下中实践！实践的前提是知识，知识不等于智慧，但是运用得当的知识可以产生智慧。大多数的股民希望可以得到一种一劳永逸所谓高级的技术方法，只此一法便可横扫股市，天天赚钱，这样的方法存在吗？肯定的讲，存在！确切的讲，不是方法，是智慧！这样的智慧确实存在，但是，前提是大家必须有相当的知识储备，才能理解这样的智慧，才可能灵活去运用这样的智慧。可能会有些聪明的看官不相信，举个简单的例子，《论语》《道德经》这些数千年流传下来的大智慧，就明明白白地摆在眼前，试问有多少人能够真正的彻悟！不要好高骛远，扎扎实实先把知识积累好，那时智慧自然就会涌现。

本书就是针对涨停板基础知识、股票涨停的原因、短线抓涨停操作原则、短线捕捉涨停板、短线涨停板经典形态、短线抓涨停后的操作等，详细介绍了短线炒股中抓涨停的方法、技巧、实战经验。

命运永远掌握在自己的手中，不要心存幻想，实践去吧！

编者

2011.12

## 第1章 涨停板基本特征

股票涨停板计算 .....	002
不设涨跌停板限制的情况 .....	003
提供短线投机 .....	008
助涨股价作用 .....	010
9:30—10:10涨停 .....	011
10:10—10:30涨停 .....	013
10:30—11:10涨停 .....	015
11:10—11:30涨停 .....	016
13:00—14:00 涨停 .....	017
14:00—15:00涨停 .....	019

## 第2章 透析股票涨停的动力

货币和财政政策引起的股票涨停 .....	022
产业政策引起的股票涨停 .....	023
消费政策引起的股票涨停 .....	025
监管政策引起的股票涨停 .....	026
区域发展规划引起的股票涨停 .....	027
地方经济政策引起的股票涨停 .....	029
公司业绩引起的股票涨停 .....	030
资产重组引起的股票涨停 .....	031
资产置换引起的股票涨停 .....	033

概念炒作引起的股票涨停 .....	035
牛市中的超跌反弹引起涨停 .....	037
熊市中的超跌反弹引起涨停 .....	038
板块联动引起涨停 .....	040
行情反转引起涨停 .....	042
技术面——突破“头肩底”的颈线位 .....	044
技术面——突破前期的高点 .....	046
技术面——楔形整理末端 .....	047
技术面——旗形整理末端 .....	048
技术面——箱体整理末端 .....	049
周边股市影响引起涨停 .....	051
周边期货市场影响引起涨停 .....	053

### 第3章 狠抓短线涨停操作纪律

准确抓住领头羊 .....	056
看清大势抓涨停 .....	059
寻找主升浪抓涨停 .....	062
把握多因素共振时机 .....	066
涨停时介入买点 .....	069
设置止赢/止损位 .....	071
克服散户心态抓涨停 .....	073

### 第4章 短线抓涨停买入时机

涨停概率高的K线组合 .....	076
------------------	-----

9:15—9:20集合竞价 .....	078
9:20—9:25集合竞价 .....	080
9:25—9:30集合竞价 .....	081
关注回落的幅度 .....	082
二次上攻动能分析 .....	084
上攻成交量分析 .....	085
关注均线的支撑 .....	087
关注分时图箱体 .....	089
关注开盘价支撑 .....	090
关注前收盘价支撑 .....	092
分析涨停的封单 .....	094
换手率分析 .....	096
分析30分钟、60分钟K线 .....	099
关注公开披露的信息 .....	101
研究主力操盘风格 .....	104
逆市操作危害大 .....	106
涨停撞顶的机会 .....	108

## 第5章 短线涨停板经典形态

一波式涨停 .....	112
二波式涨停 .....	114
三波式涨停 .....	117
多波式涨停 .....	119
突破箱体式涨停 .....	122
低开式涨停 .....	125



高开式涨停 .....	127
开合式涨停 .....	130
一字涨停 .....	132
双飞涨停 .....	135
二日涨停 .....	137
三日涨停 .....	139
三飞涨停 .....	141
四日涨停 .....	144
二翻涨停 .....	146
起涨涨停 .....	149
阴阳涨停 .....	151
多头涨停 .....	154
前后涨停 .....	156
穿心涨停 .....	158
过头涨停 .....	161
盆多涨停 .....	163
芙蓉涨停 .....	165
开闸涨停 .....	167
神针涨停 .....	169
救星涨停 .....	172
山沟涨停 .....	174
仙鹤涨停 .....	176
逆市涨停 .....	179
15分钟涨停 .....	181
20涨停 .....	183
30涨停 .....	185

120涨停 .....	188
200涨停 .....	190
250涨停 .....	192
1250涨停 .....	195
陷阱涨停 .....	197
墓碑涨停 .....	199
抽身涨停 .....	201
无力涨停 .....	204

## 第6章 短线涨停卖点时机

次日打开涨停板 .....	208
次日封死涨停板 .....	210
次日反复打开涨停板 .....	213
当日反复打开涨停板 .....	216
次日股价高开 .....	219
次日股价低开 .....	222
捕捉T字线的买卖点 .....	225
捕捉倒T字线的买卖点 .....	227
捕捉吊颈线的买卖点 .....	229
捕捉锤头线的买卖点 .....	231
捕捉倒锤头线的买卖点 .....	233
捕捉射击之星的买卖点 .....	234
捕捉十字线的买卖点 .....	236
捕捉长十字线的买卖点 .....	238
捕捉螺旋桨的买卖点 .....	241

捕捉墓碑十字线的买卖点 .....	243
捕捉一字线的买卖点 .....	245
捕捉身怀六甲的买卖点 .....	247
捕捉乌云盖顶的买卖点 .....	249
捕捉穿头破脚的买卖点 .....	250
捕捉倾盆大雨的买卖点 .....	252
捕捉淡友反攻的买卖点 .....	254
捕捉断头侧刀的买卖点 .....	256
捕捉早晨之星的买卖点 .....	257
捕捉曙光初现的买卖点 .....	259
捕捉旭日东升的买卖点 .....	261
捕捉圆弧底的买卖点 .....	263
捕捉塔形底的买卖点 .....	265
捕捉双底的买卖点 .....	267
捕捉三重底的买卖点 .....	269
捕捉多重底的买卖点 .....	271

## 第7章 寻找涨停敢死队

什么是涨停敢死队? .....	274
知名涨停敢死队揭秘 .....	277
短线操作、快进快出 .....	303
大单介入、小单派发 .....	305
拉升龙头、轮番炒作 .....	306
涨停敢死队追涨条件 .....	308

# Chapter 1

## 涨停板基本特征

对于初次涉入股市的投资者来说，肯定会问：“为什么香港和西方的股市没有涨跌停板限制，而我国的股市有涨跌停限制？为什么在国内A股中有的股票10%就涨停，而有的股票5%就涨停了？”其实，这些都是根据上交所和深交所的涨停板制度决定的。本章我们将针对这些问题，对普通投资者进行涨停板基础知识的普及，比如我国何时开始采用涨停板限制，上交所和深交所曾经颁布的涨停板制度，以及涨停板会给股市带来的好处、弊端等。



中国股民随身宝

短线抓涨停技巧与实战



## 股票涨停板计算

## 特征与要领

在沪深股市的涨幅榜中，我们经常看到有的股票涨停的幅度是10.01%，有的只有9.98%，很多投资者会疑问：“涨停板限制不是+10%嘛，为什么有的超过，有的不足。”

这是由于四舍五入的结果，上一个交易日的收盘价决定了次日涨停的幅度。

同花顺F10 同花顺行情V6.02.12.02 沪深A股涨停板统计 000000 000001 000002 000003 000004 000005 000006 000007 000008 000009										
代码	名称	今日涨幅	昨日涨幅	连续涨停	涨停日期	涨停价格	涨停幅度	涨停原因	涨停时间	
今日涨停排名										
快速涨停排名				涨停5分钟+		即可委托前几名				
000045	吉林制药	10.02%	0.00%	1	000045	10.01%	0.01%	ST科健	7.35% (+100.00%)	
000006	青海明胶	9.98%	0.00%	1	000215	10.01%	0.01%	吉林制药	10.02% (+100.00%)	
300053	东方财富	10.01%	0.00%	1	002268	10.01%	0.01%	ST华光	10.00% (+100.00%)	
000721	西安饮食	10.00%	0.00%	1	000107	10.01%	0.01%	山东股份	10.00% (+100.00%)	
002232	启明信息	10.01%	0.00%	1	002269	10.01%	0.01%	湖南股份	10.01% (+100.00%)	
002148	北纬通信	10.01%	0.00%	1	002640	10.01%	0.01%	美邦服饰	10.01% (+100.00%)	
002176	江特电机	10.01%	0.00%	1	000038	10.01%	0.01%	南京港	9.99% (+100.00%)	
002345	南宝基	10.01%	0.00%	1	002148	10.01%	0.01%	兴园地产	10.01% (+100.00%)	
今日涨停排名										
快速涨停排名				涨停5分钟+		即可委托后几名				
002258	联化科技	10.01%	0.00%	1	002322	10.01%	0.01%	孝廉医药	26.00% (+66.66%)	
000538	万邦地产	10.01%	0.00%	1	002191	10.01%	0.01%	双菱电子	49.95% (+91.22%)	
000729	燕京啤酒	10.01%	0.00%	1	002240	10.01%	0.01%	东方园林	10.00% (+66.66%)	
000526	顺发恒业	10.01%	0.00%	1	002162	10.01%	0.01%	久立特材	14.58% (+66.66%)	
000668	荣丰控股	10.01%	0.00%	1	000426	10.01%	0.01%	立讯精密	74.35% (+66.66%)	
000668	赛格三星	10.01%	0.00%	1	000038	10.01%	0.01%	中研制药	65.25% (+66.66%)	
002318	久立特材	10.01%	0.00%	1	000663	10.01%	0.01%	江通集团	27.56% (+66.66%)	
002322	理工控股	10.01%	0.00%	1	000046	10.01%	0.01%	江山化工	15.50% (+66.66%)	
今日涨停排名										
今日涨停排名				涨停5分钟+		今日成交涨停排名				
000721	西安饮食	10.00%	12.31%	002176	江特电机	64.72%	0.01%	000668	青海明胶	6.24% (+66.66%)
000610	西安旅游	9.97%	10.75%	000666	青海明胶	10.24%	7.02%	300059	东方财富	84.91% (+66.66%)
000545	吉林制药	10.02%	10.75%	000540	湖南投资	30.47%	0.01%	000073	盛润电子	72.29% (+66.66%)
000823	超声电子	10.02%	10.30%	000545	吉林制药	10.02%	0.01%	000232	佳都新创	26.98% (+66.66%)
000982	中顺洁柔	10.04%	10.34%	000677	泽润电力	6.94%	0.01%	000076	西山煤电	33.19% (+55.11%)
002176	江特电机	10.01%	10.04%	002325	滨滨股份	31.71%	0.01%	000781	夏利控股	14.10% (+54.51%)
002345	南宝基	10.01%	9.73%	000576	ST甘化	5.75%	5.86%	002131	柏康医药	23.94% (+53.03%)
000540	湖南投资	10.02%	8.13%	000570	生瑞药业	23.74%	0.01%	002028	思源电气	27.56% (+52.49%)
沪深A股涨停板统计 000000 000001 000002 000003 000004 000005 000006 000007 000008 000009 000010 000011 000012 000013 000014 000015 000016 000017 000018 000019 000020 000021 000022 000023 000024 000025 000026 000027 000028 000029 000030 000031 000032 000033 000034 000035 000036 000037 000038 000039 000040 000041 000042 000043 000044 000045 000046 000047 000048 000049 000050 000051 000052 000053 000054 000055 000056 000057 000058 000059 000060 000061 000062 000063 000064 000065 000066 000067 000068 000069 000070 000071 000072 000073 000074 000075 000076 000077 000078 000079 000080 000081 000082 000083 000084 000085 000086 000087 000088 000089 000090 000091 000092 000093 000094 000095 000096 000097 000098 000099 000100 000101 000102 000103 000104 000105 000106 000107 000108 000109 000110 000111 000112 000113 000114 000115 000116 000117 000118 000119 000120 000121 000122 000123 000124 000125 000126 000127 000128 000129 000130 000131 000132 000133 000134 000135 000136 000137 000138 000139 000140 000141 000142 000143 000144 000145 000146 000147 000148 000149 000150 000151 000152 000153 000154 000155 000156 000157 000158 000159 000160 000161 000162 000163 000164 000165 000166 000167 000168 000169 000170 000171 000172 000173 000174 000175 000176 000177 000178 000179 000180 000181 000182 000183 000184 000185 000186 000187 000188 000189 000190 000191 000192 000193 000194 000195 000196 000197 000198 000199 000200 000201 000202 000203 000204 000205 000206 000207 000208 000209 000210 000211 000212 000213 000214 000215 000216 000217 000218 000219 000220 000221 000222 000223 000224 000225 000226 000227 000228 000229 000230 000231 000232 000233 000234 000235 000236 000237 000238 000239 000240 000241 000242 000243 000244 000245 000246 000247 000248 000249 000250 000251 000252 000253 000254 000255 000256 000257 000258 000259 000260 000261 000262 000263 000264 000265 000266 000267 000268 000269 000270 000271 000272 000273 000274 000275 000276 000277 000278 000279 000280 000281 000282 000283 000284 000285 000286 000287 000288 000289 000290 000291 000292 000293 000294 000295 000296 000297 000298 000299 000300 000301 000302 000303 000304 000305 000306 000307 000308 000309 000310 000311 000312 000313 000314 000315 000316 000317 000318 000319 000320 000321 000322 000323 000324 000325 000326 000327 000328 000329 000330 000331 000332 000333 000334 000335 000336 000337 000338 000339 000340 000341 000342 000343 000344 000345 000346 000347 000348 000349 000350 000351 000352 000353 000354 000355 000356 000357 000358 000359 000360 000361 000362 000363 000364 000365 000366 000367 000368 000369 000370 000371 000372 000373 000374 000375 000376 000377 000378 000379 000380 000381 000382 000383 000384 000385 000386 000387 000388 000389 000390 000391 000392 000393 000394 000395 000396 000397 000398 000399 000400 000401 000402 000403 000404 000405 000406 000407 000408 000409 000410 000411 000412 000413 000414 000415 000416 000417 000418 000419 000420 000421 000422 000423 000424 000425 000426 000427 000428 000429 000430 000431 000432 000433 000434 000435 000436 000437 000438 000439 000440 000441 000442 000443 000444 000445 000446 000447 000448 000449 000450 000451 000452 000453 000454 000455 000456 000457 000458 000459 000460 000461 000462 000463 000464 000465 000466 000467 000468 000469 000470 000471 000472 000473 000474 000475 000476 000477 000478 000479 000480 000481 000482 000483 000484 000485 000486 000487 000488 000489 000490 000491 000492 000493 000494 000495 000496 000497 000498 000499 000500 000501 000502 000503 000504 000505 000506 000507 000508 000509 000510 000511 000512 000513 000514 000515 000516 000517 000518 000519 000520 000521 000522 000523 000524 000525 000526 000527 000528 000529 000530 000531 000532 000533 000534 000535 000536 000537 000538 000539 000540 000541 000542 000543 000544 000545 000546 000547 000548 000549 000550 000551 000552 000553 000554 000555 000556 000557 000558 000559 000560 000561 000562 000563 000564 000565 000566 000567 000568 000569 000570 000571 000572 000573 000574 000575 000576 000577 000578 000579 000580 000581 000582 000583 000584 000585 000586 000587 000588 000589 000590 000591 000592 000593 000594 000595 000596 000597 000598 000599 000600 000601 000602 000603 000604 000605 000606 000607 000608 000609 000610 000611 000612 000613 000614 000615 000616 000617 000618 000619 000620 000621 000622 000623 000624 000625 000626 000627 000628 000629 000630 000631 000632 000633 000634 000635 000636 000637 000638 000639 000640 000641 000642 000643 000644 000645 000646 000647 000648 000649 000650 000651 000652 000653 000654 000655 000656 000657 000658 000659 000660 000661 000662 000663 000664 000665 000666 000667 000668 000669 000670 000671 000672 000673 000674 000675 000676 000677 000678 000679 000680 000681 000682 000683 000684 000685 000686 000687 000688 000689 000690 000691 000692 000693 000694 000695 000696 000697 000698 000699 000700 000701 000702 000703 000704 000705 000706 000707 000708 000709 000710 000711 000712 000713 000714 000715 000716 000717 000718 000719 000720 000721 000722 000723 000724 000725 000726 000727 000728 000729 000730 000731 000732 000733 000734 000735 000736 000737 000738 000739 000740 000741 000742 000743 000744 000745 000746 000747 000748 000749 000750 000751 000752 000753 000754 000755 000756 000757 000758 000759 000760 000761 000762 000763 000764 000765 000766 000767 000768 000769 000770 000771 000772 000773 000774 000775 000776 000777 000778 000779 000780 000781 000782 000783 000784 000785 000786 000787 000788 000789 000790 000791 000792 000793 000794 000795 000796 000797 000798 000799 000800 000801 000802 000803 000804 000805 000806 000807 000808 000809 000810 000811 000812 000813 000814 000815 000816 000817 000818 000819 000820 000821 000822 000823 000824 000825 000826 000827 000828 000829 000830 000831 000832 000833 000834 000835 000836 000837 000838 000839 000840 000841 000842 000843 000844 000845 000846 000847 000848 000849 000850 000851 000852 000853 000854 000855 000856 000857 000858 000859 000860 000861 000862 000863 000864 000865 000866 000867 000868 000869 000870 000871 000872 000873 000874 000875 000876 000877 000878 000879 000880 000881 000882 000883 000884 000885 000886 000887 000888 000889 000890 000891 000892 000893 000894 000895 000896 000897 000898 000899 000900 000901 000902 000903 000904 000905 000906 000907 000908 000909 000910 000911 000912 000913 000914 000915 000916 000917 000918 000919 000920 000921 000922 000923 000924 000925 000926 000927 000928 000929 000930 000931 000932 000933 000934 000935 000936 000937 000938 000939 000940 000941 000942 000943 000944 000945 000946 000947 000948 000949 000950 000951 000952 000953 000954 000955 000956 000957 000958 000959 000960 000961 000962 000963 000964 000965 000966 000967 000968 000969 000970 000971 000972 000973 000974 000975 000976 000977 000978 000979 000980 000981 000982 000983 000984 000985 000986 000987 000988 000989 000990 000991 000992 000993 000994 000995 000996 000997 000998 000999 001000 001001 001002 001003 001004 001005 001006 001007 001008 001009 001010 001011 001012 001013 001014 001015 001016 001017 001018 001019 001020 001021 001022 001023 001024 001025 001026 001027 001028 001029 001030 001031 001032 001033 001034 001035 001036 001037 001038 001039 001040 001041 001042 001043 001044 001045 001046 001047 001048 001049 001050 001051 001052 001053 001054 001055 001056 001057 001058 001059 001060 001061 001062 001063 001064 001065 001066 001067 001068 001069 001070 001071 001072 001073 001074 001075 001076 001077 001078 001079 001080 001081 001082 001083 001084 001085 001086 001087 001088 001089 001090 001091 001092 001093 001094 001095 001096 001097 001098 001099 001100 001101 001102 001103 001104 001105 001106 001107 001108 001109 001110 001111 001112 001113 001114 001115 001116 001117 001118 001119 001120 001121 001122 001123 001124 001125 001126 001127 001128 001129 001130 001131 001132 001133 001134 001135 001136 001137 001138 001139 001140 001141 001142 001143 001144 001145 001146 001147 001148 001149 001150 001151 001152 001153 001154 001155 001156 001157 001158 001159 001160 001161 001162 001163 001164 001165 001166 001167 001168 001169 001170 001171 001172 001173 001174 001175 001176 001177 001178 001179 001180 001181 001182 001183 001184 001185 001186 001187 001188 001189 001190 001191 001192 001193 001194 001195 001196 001197 001198 001199 001200 001201 001202 001203 001204 001205 001206 001207 001208 001209 001210 001211 001212 001213 001214 001215 001216 001217 001218 001219 001220 001221 001222 001223 001224 001225 001226 001227 001228 001229 001230 001231 001232 001233 001234 001235 001236 001237 001238 001239 001240 001241 001242 001243 001244 001245 001246 001247 001248 001249 001250 001251 001252 001253 001254 001255 001256 001257 001258 001259 001260 001261 001262 001263 001264 001265 001266 001267 001268 001269 001270 001271 001272 001273 001274 001275 001276 001277 001278 001279 001280 001281 001282 001283 001284 001285 001286 001287 001288 001289 001290 001291 001292 001293 001294 001295 001296 001297 001298 001299 001300 001301 001302 001303 001304 001305 001306 001307 001308 001309 001310 001311 001312 001313 001314 001315 001316 001317 0										



## 实战分析

比如某只股票昨天的收盘价为5.05元，那么涨停之后的价格就是 $5.05 \text{元} \times 1.1 = 5.555 \text{元}$ ，四舍五入之后为5.56元。那么换算成涨幅就是 $(5.56 - 5.05) \div 5.05 \times 100\% = 10.10\%$ 。再来看看ST/\*ST股票的涨停计算，以SST天海（600751在2010年3月22日的走势为例，上一交易日的收盘价为9.04元，那么涨停之后的价格就是 $9.04 \text{元} \times 1.05 = 9.492 \text{元}$ ，四舍五入之后为9.49元。那么换算成涨幅就是 $(9.49 - 9.04) \div 9.04 \times 100\% = 4.98\%$ 。



### 小知识：权证的涨停计算

权证跟普通股票的涨停计算方法不同，是按照下面的公式来计算的：

权证涨幅价格 = 权证前一日收盘价格 + (标的证券当日涨幅价格 - 标的证券前一日收盘价)  $\times 125\% \times$  行权比例

“标的证券当日涨幅价格”、“标的证券当日跌幅价格”是指标的证券的当日涨跌幅限制的最高、最低价。比如长虹CWB1（580027）权证前一交易日收盘价为3.052元，那么下一个交易日的涨停价格就是 $3.052 \text{元} + (7.43 - 6.75) \times 125\% = 3.902 \text{元}$ 。换算成涨停板幅度就是 $(3.902 - 3.052) \div 3.052 = 27.85\%$ 。



## 不设涨跌停板限制的情况

### 特征与要领

现行的涨跌停板制度中明确规定，普通股票的涨跌



## 中国股民随身宝

### 短线抓涨停技巧与实战

涨停幅度为 $\pm 10\%$ 、ST/\*ST类股票为 $\pm 5\%$ 。但是很多投资者会纳闷：“为什么在涨幅综合排行榜中经常能看到涨幅超过10%、甚至100%以上的股票。”这属于证监会规定的对股票涨跌停板限制的特殊情况，归纳起来，属于下列情形之一的股票，首个交易日是不设涨跌停板限制的。

## 实战分析

(1) 首次公开发行股票上市的股票和封闭式基金。比如发行价高达41.9元的汉王科技（002362）上市首日以78元开盘之后，盘中震荡走高，最终涨幅达到95.97%，接近100%。

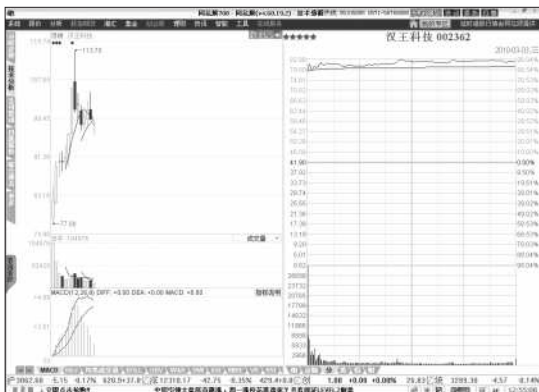

▲ 首次公开发行股票上市的股票没有涨跌停限制



## Chapter 1 涨停板基本特征

(2) 股权分置改革完成复牌上市首日。已经完成股权分置改革的股票视同新股上市，复牌的首个交易日不设涨跌幅限制的。比如ST中华A(000017)因为股权分置改革停牌三年之后，在2010年3月18日，股价以7.82元开盘，涨幅高达124%。盘中股价最高冲至9.20元，最终收盘8.50元，当日涨幅143.55%。

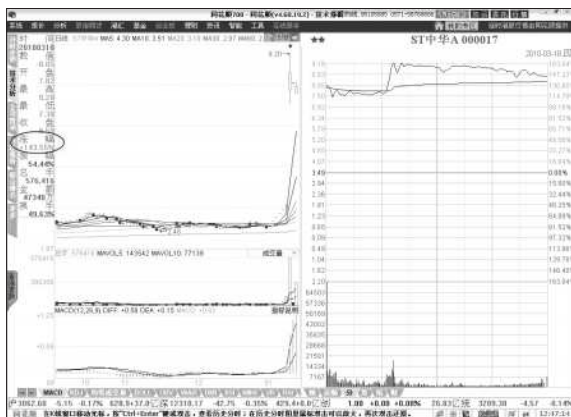

### ▲ 完成股改复牌的股票没有涨跌幅限制

(3) 增发上市的股票首日。即上市公司为了业务发展的需要增加资本金而发行的股票。比如在2009年6月10日，京东方A(000725)以2.4元/股非公开增发的50亿股上市，该交易日就不设涨跌幅限制，当日收盘涨幅27.92%。





## 中国股民随身宝

## 短线抓涨停技巧与实战

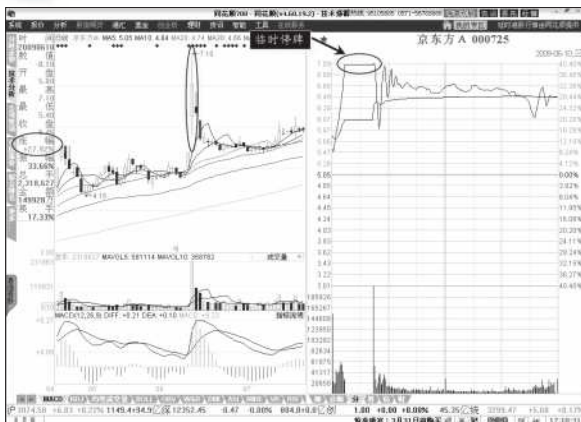

## ▲ 增发上市的股票首个交易日不设涨跌幅限制

## (4) 暂停上市的股票恢复上市首日。

在沪深股市中，如果上市公司出现连续三年的亏损，那么就会被暂停上市。

比如ST春兰（600854）在2008年4月29日之后暂停上市，后来在还清欠款、获得一次性补跌、扭亏之后，于2009年11月13日开始恢复上市。当日股价以11.60元开盘，涨幅超过78%。

震荡之后，股价开始回落，不过最终还是涨了49%，收盘价为9.70元，较暂停上市的股价涨了3.19元/股。



## Chapter 1 涨停板基本特征

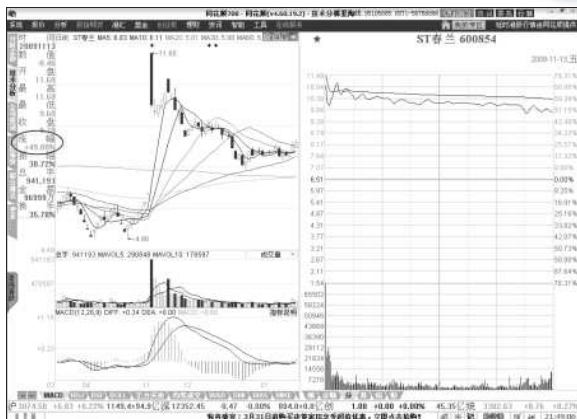

### ▲ 暂停上市的股票恢复上市首日不设涨跌幅限制

(5) 吸收合并整体上市的股票上市首日。就是指两个或两个以上的公司合并之后（通常以换股方式合并），其中一个公司吸收其他公司继续存在，然后实现整体的上市。近年来，比较大的吸收合并整体上市的案例就是河北钢铁整体上市，由下属的唐钢股份（000709）发行股份吸收合并邯郸钢铁（600001）和承德钒钛（600357）两家上市公司，以唐钢股份作为存续方，上市之后更名为河北钢铁（000709）。在2010年1月25日复牌当日就是没有涨跌幅限制，不过并没有跟其他首日上市的股票一样有良好的



## 中国股民随身宝

## 短线抓涨停技巧与实战

表现，在6.60元大幅低开之后，收盘在6.21元，当日大跌12.41%。

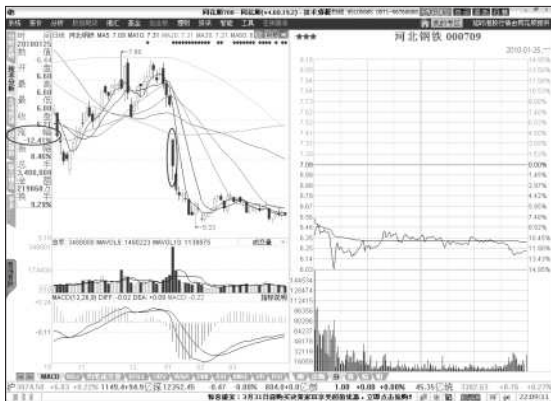

▲ 吸收合并整体上市的股票上市首日无涨跌幅限制



## 提供短线投机

## 特征与要领

一些因为突发重大利好消息、概念炒作而涨停的股票，在启动之初，上涨动能虽然非常的足，但是因为涨停板限制，只能在10%处停止上行的步伐。进入下一个交易日，由于本身还具有上涨的要求，还得继续上涨，这就是



## Chapter 1 涨停板基本特征

个明显的投机机会，会吸引大量的散户参与其中。

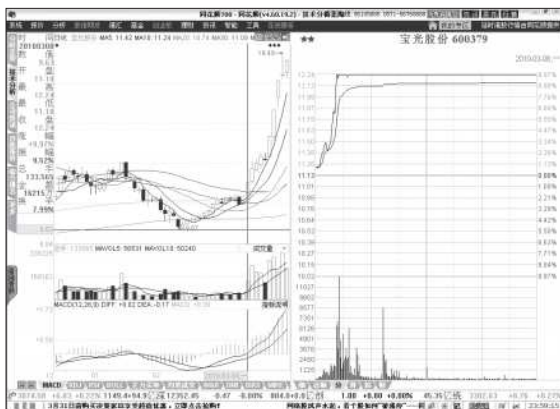

▲ 涨停板限制往往会给短线投资者投机的机会

## 实战分析

比如在2010年3月8日宝光股份（600379）在小幅高开之后，出现了三波拉升走势，最终封死涨停，封单巨大。对投资者来说，这是一个短线投机的机会，因为封单巨大，午后封单稳定，没有出现放量打开涨停的情况，表明上升动能比较足，同时投资者比较惜售。次日股价虽然没有大幅高开，但是上升动力还是比较足，几波拉升之后，当日收盘涨幅高达6.21%。对于有重大利好消息预期的个股，一旦股价某个交易日突然涨停，短线投机的成功率更加的高！



## 助涨股价作用

### 特征与要领

涨停板会对买卖股票的双方投资者产生明显的心理影响：对本来想卖股票的投资者来说，他们会提高心理预期，改在更高的位置卖出；而对想买的投资者来说，由于买不到，也会加强看好股票的决心，不惜在更高的位置追高买进。所以，涨停板的助涨助跌作用非常大。从交易规则来看，更加明显。我国的股票市场股票采用T+1交易规则（权证、新股除外），这样当日介入涨停板个股的投资者只能买进、不能卖出，这样涨停板堆积的看多筹码越来越多。

如今的股票市场，同一个板块、题材的股票很容易联动。当某一只个股涨停之后，会带动该板块个股的强烈反应，会跟涨，刺激市场人气。从而带动大盘指数的上涨。如果发现个股连续涨停的情况，如果对大盘指数的贡献比较大，那么也会刺激大盘的上涨。

### 实战分析

比如在2010年热炒的“物联网”板块。在2010年3月17日，作为芯片封装制造厂商的长电科技（600584）早盘



## Chapter 1 涨停板基本特征

小幅高开之后，盘中出现大幅走高，早盘收盘之前涨停。在长电科技的涨停刺激下，午后物联网板块中的东信和平（002017）、厦门信达（000701）、新大陆（000997）、高鸿股份（000851）、远望谷（002161）个股相继涨停。

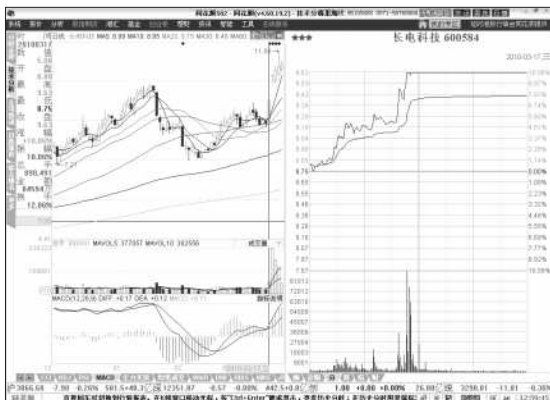

▲ 个股的涨停往往会带来板块个股联动



### 9:30—10:10涨停

#### 特征与要领

每个交易日最佳的涨停时段在早盘10:10之前。因为短线跟风盘十分注意当天出现的机会，前几个涨停最容



## 中国股民随身宝

### 短线抓涨停技巧与实战

易吸引短线盘的目光，并且在开盘不久就能涨停，本身也说明庄家是有计划进行拉高，不会受大盘当天涨跌的太大影响（但不是一点没有影响），如果这时该股票的技术形态也不错，在众人的集体上推下，涨停往往能封得很快，而且买单可以堆积很多，上午收盘前成交量就可以萎缩得很小，在下午开盘时就不会受到什么冲击，涨停封死的可能性就非常大。第二天获利也就有了保障。

## 实战分析



- ▲ 股价早盘10:10之前涨停意味着短线还有大幅上升空间
- 以熊猫烟花（600599）在2009年连续涨停的走势为



例，在2009年7月29日挑战前期高点之后，出现了大幅震荡走势之后。次日，股价大幅高开，在几波震荡之后，早盘10:10出现了涨停走势，并被巨量买单封死，这是一个比较好的涨停走势，预示着短线还有一定的上涨空间。之后，也确实连续走出了三个涨停的走势。除了10:10之前的这个时段，在其他时段涨停的股票要差一些，不过我们需要根据实际情况来分析。



## 10:10—10:30涨停

### 特征与要领

在这个时段的股票，如果摸到涨停时的换手率不大（如果是涨10%的股票换手要求低于2%；如果是ST股票，换手要求则是低于1%），分时图上股价走势比较连续正常，没有出现尖峰情况，分时成交也比较连续，没有出现大笔对倒，则还可以。

之所以跟10:10之前涨停的股票差一些，一是因为这时候涨停的股票可能是跟风上涨的股票，本身庄家可能并没有事先的拉高计划，只是由于盘面影响，临时决定拉高，所以必须严格限制换手率条件，说明尽管拉高仓促，





抛压还是比较小，明天才有机会冲高；二是由于涨停时间比较晚，在上午收盘前成交量不一定能萎缩的很小，那么在下午开盘时，受到抛盘的冲击相对大一些，风险也相应大一些。

## 实战分析

以2009年8月26日新能源电池板块的走势为例，澳柯玛（600336）在9:50涨停之后，新能源电池板块的其他个股也跟风上涨，中炬高新（600872）在10:10以后才出现涨停，次日冲高之后，股价开始了回落到涨停起点。

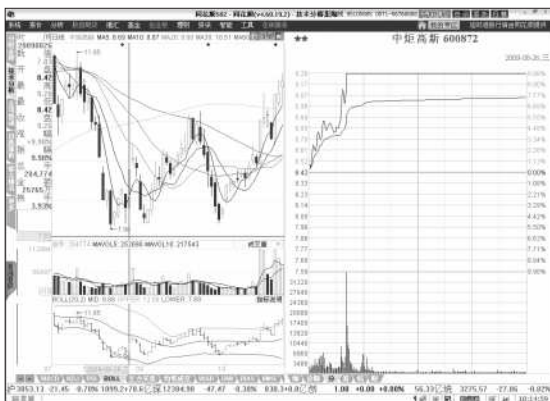

▲ 相对于10:10之前的涨停，10:00—10:30的涨停要差一些



## 10:30—11:10涨停

### 特征与要领

相对于早盘10:30之前涨停的股票，在10:30—11:10涨停的股票风险要更加大了，在午后经常有打开涨停的情况，表明短线上冲空间不大，通常不适合追涨，短线冲高之后会面临调整。

### 实战分析

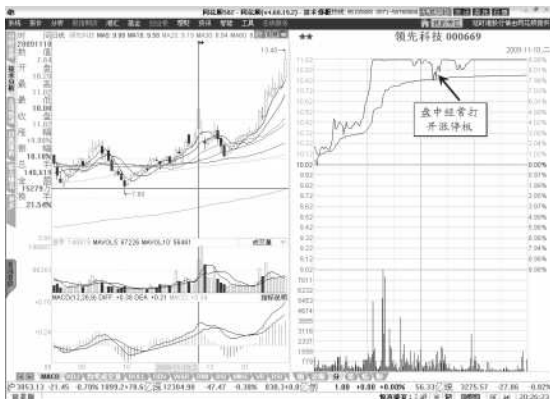

▲ 在10:30—11:00涨停的股票风险相对较大



比如领先科技(000669)在2009年11月10日的走势为例,当日在跳空高开2个点之后,股价快速上冲,然后维持震荡,直到10:35分左右才出现涨停走势。但是之后还是被快速的打开,然后又封死。午后股价更是回落到均价位置,但是在买盘的推动下,14:00时左右封死涨停,但是封单很小。之后股票开始停牌,在12月11日复牌之后当日接近跌停板低开,当日股价重挫8.53%。以上的情况不适用早盘停牌一小时、之后复牌涨停的股票。



## 11:10—11:30涨停

### 特征与要领

很多题材股、消息股会选择在午盘收盘之前涨停,特别是11:10—11:30时段。此时涨停的股票,要结合午间的消息来判断,比如电视新闻、网络新闻等。这类涨停的股票的不确定因素比较多,一般只有龙头股才有参与的价值,短线获利可能性更大。

### 实战分析

比如长电科技(600584),在2010年3月17日午盘收盘前,股价出现了涨停走势。因为长电科技掌握的RF-SIM卡的系统级封装(SiP)技术可用于RFID射频识别,这是物



## Chapter 1 涨停板基本特征

联网必备的技术，所以可能有物联网相关的政策刺激股价。之后也确实证实了中国银联研发的新一代手机支付业务目前进入大规模试点阶段。



▲ 在11:10—11:30时段涨停的往往是题材股



13:00—14:00 涨停

## 特征与要领

到了中午，该出来的消息都出来了，经过中午一个半小时的休息，主力也再一次确立了自己的主基调。只要大盘走势平稳，该涨停的都开始涨停，该大跌的继续大跌，



## 中国股民随身宝

### 短线抓涨停技巧与实战

该震荡走势的继续震荡。午后在13:00—14:00涨停的股票多是早盘的强势股票，或者是跟随板块龙头大涨的股票，这个时段涨停的股票相对于早盘涨停的股票风险要大一些，一般不适合追涨。

## 实战分析

比如在2010年3月17日，物联网龙头个股（长电科技、康强电子、证通电子）引爆涨停之后，同样涉及RFID业务的东信和平（002017）在午后13:25左右也出现了涨停走势。不过，这是明显的跟风涨停走势，后市的上升空间要视龙头个股的涨幅来决定，通常比较被动。

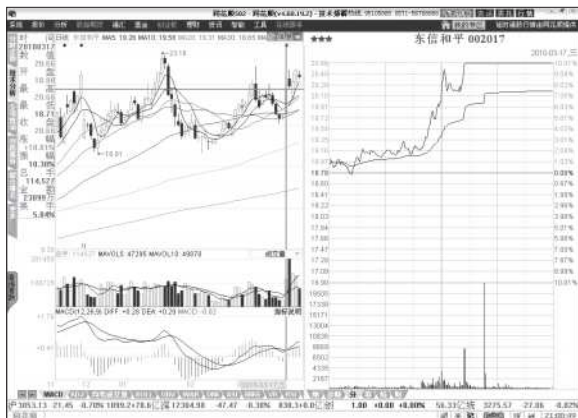

▲ 午后13:00—14:00涨停的个股多是跟风涨停



## 14:00—15:00涨停

## 特征与要领

14:00—15:00是每个交易日最活跃的时段，往往出现各种意想不到的走势，比如尾盘拉涨停，当日股价大逆转，出现当日的最高点、最低点等。因为晚间多是消息出台的时间，伴随着可能的利好消息（比如扭亏为盈、重组获批、摘帽等），14:00—15:00也是消息个股容易涨停的时段。买入这个时段涨停的股票，不仅需要眼光，更需要运气。

## 实战分析



▲ 很多消息股会选择在14:00—15:00时间段涨停



比如受到重组朦胧消息的刺激，德棉股份（002072）在2009年8月4日早盘小幅走高之后，午后出现了大幅的拉升，并且在14:15分左右封死涨停。之后配合消息面股价又连续出现了四个涨停。

还有一种情况就是庄家利用尾盘的涨停来出货，特别是前期涨幅比较大的个股。庄家利用尾盘拉涨停的目的是为了次日有更高的出货价格，另外尾盘拉涨停不用付出过多的资金。比如2009年恶炒的万好万家（600576）、熊猫烟花（600599）、高淳陶瓷（600562）都出现过尾盘拉涨停出货的走势。

## Chapter 2

# 透析股票涨停的动力

**股**票的价格是上市公司内因（公司基本面、资产重组等）和外因（国家政策面、周边市场的影响等）分别作用或共同作用的结果，内因是变化的根本，外因是变化的条件，一旦内外因发生积极的变化，就会引起量变到质变，在多空双方博弈的过程中多方将占优。如果多方占有绝对的优势，那么就容易出现股票涨停的走势。本章我们将对股票涨停的各种内部和外部原因做一个介绍，总结出了股票涨停的主要原因供投资者参考。





## 货币和财政政策引起的股票涨停

### 特征与要领

货币政策是指政府或中央银行为影响经济活动所采取的措施，主要是指控制货币供给、调控利率以及调整存款准备金的各项措施。比如在2009年上半年股市指数之所以会产生一波翻番的走势，与年初推行的宽松货币政策有很大的关系。

财政政策就是指通过国家预算、税收和国债调整财政总需求的政策。其中针对股市的税收政策对股票市场的影响很大，特别是印花税和证券交易所得税。以印花税为例，历史上每一次印花税的调整都会引起股市的大震荡，每一次降低印花税，当日市场上都会诞生许多涨停的股票。

### 实战分析

比如在2008年9月19日起证券交易印花税改为单边征收的当日，大盘以超过9%的幅度开盘，绝大部分股票以涨停开盘。10时之后，所有的股票、权证、封基也全部涨停，两市B股仅两家未涨停。最终沪指涨幅9.46%、深成指



## Chapter 2 透析股票涨停的动力

涨幅9%，沪指的涨幅也创下了7年最大单日涨幅。



▲ 印花税单边征收政策出台引发大盘涨停



## 产业政策引起的股票涨停

### 特征与要领

产业政策就是指政府出台的各种针对产业的特定政策总和。在2009年国务院发布的十大产业振兴规划就是一种大规模、高密度的产业政策，这是为了缓冲2008年发生的世界金融危机对中国经济的影响。



中国股民随身宝

短线抓涨停技巧与实战

## 实战分析

十大产业振兴规划的相继出台，也影响了多个板块的股价走势，主要包括汽车、钢铁、纺织、装备制造、船舶、电子信息、轻工、石化、有色金属和物流产业。

比如在2009年1月5日，钢铁板块受到产业振兴规划已经制定的消息刺激出现大涨，其中八一钢铁（600581）开盘大幅高开之后，快速冲高，之后在9:50分左右封死涨停板。



▲ 钢铁产业的振兴规划刺激了八一钢铁股价涨停



## 消费政策引起的股票涨停

### 特征与要领

消费政策是指国家权衡某一时期国民经济综合状况和矛盾特点,根据社会主义市场经济原则,为实现经济健康发展,确保城乡居民收入——消费水平稳步提高的经济目标,而做出的决策选择和采取的具体措施。

### 实战分析



▲ 新能源消费政策的传闻让安凯客车股价涨停



比如为了节能环保，步入低碳社会，在2010年国家就推出了新能源汽车的消费政策，通过对购车的补贴政策，来刺激新能源汽车的消费。这一政策也大大刺激了新能源汽车板块的走势，以安凯客车（000868）在2010年2月24日的走势为例，当日在小幅低开之后，盘中受到新能源消费政策3月份出台消息的刺激，股价一路上扬，在午盘收盘之前股价封死了涨停。



## 监管政策引起的股票涨停

### 特征与要领

管理层对股市的监管政策对我国股市的中短期走势具有极大的影响。监管政策的工具主要有：管理层对证券市场的定位、规范市场主体行为的法律法规、信息披露制度以及舆论导向等。

### 实战分析

比如2002年因为国有股减持传闻、宏观经济调控的影响，股市在2001年见顶后持续调整。在2002年6月23日国务院决定停止通过国内证券市场减持国有股，该消息一出，次日证券市场出现了暴涨走势。当日大盘指数以9%的幅度开盘，盘中虽然有所回落，但是最终上证还是收涨9.25%



## Chapter 2 透析股票涨停的动力

以上，上千只股票当中的绝大多数股票出现涨停走势。



▲ 管理层出台针对股市出台的监管政策往往会刺激个股涨停

## 区域发展规划引起的股票涨停

### 特征与要领

所谓区域发展规划主要是指国家批复实施的区域性规划，也包括旨在促进特定区域发展的国家政策措施。在2009~2010年，共有十余个这样的区域规划获得批复，从“珠江三角洲地区”、“海峡西岸经济区”、“江苏沿海地区”、“关中-天水经济区”、“中部地区崛起”、“黄



## 中国股民随身宝

## 短线抓涨停技巧与实战

河三角洲高效生态经济区”、“海南国际旅游岛”，到“新疆区域”、“西藏区域”、“皖江城市带承接产业转移示范区”、“北部湾经济区”、“柴达木循环经济试验区”。区域规划也成为了游资炒作的噱头，诞生了罗顿发展（600209）、罗牛山（000735）、新疆城建（600545）、西藏发展（000752）等一个个牛股。

## 实战分析



## ▲ 区域发展规划被游资利用来热炒

比如在2010年1月4日，随着《国务院关于推进海南国际旅游岛建设发展的若干意见》的出台，次日罗顿发展大幅跳空3.6%多，此后5分钟股票就封死涨停，强势特征明显。之后的交易日，在游资的热捧下，股价出现了翻倍的走势。



## ▶ 地方经济政策引起的股票涨停

### 特征与要领

地方经济政策一般是指由地方政府制定的经济发展政策，比如城市规划等。这样的地方性经济政策对于本地股的助涨作用也是很明显的。

### 实战分析



### ▲ 地方经济政策同样刺激股价涨停

比如在2010年3月4日《每日经济新闻》就报道了《深圳市城市更新办法》相关的政策获批。这对在深圳市拥有





大片旧工业用地的上市公司来说，无疑是个重磅利好。当天以深华发A（000020）为首的深圳本地股当日开盘就封死涨停，盘中买卖盘很稳定，没有出现打开。之后两个交易日股价继续上冲，幅度超过了10%。



## 公司业绩引起的股票涨停

### 特征与要领

公司的业绩是影响股价的一个关键性的因素，股票是上市公司在股票市场上的价值体现，业绩就是股票的价值所在。通常来讲，业绩好的上市公司，其股价也会高于业绩差的上市公司。在股票市场中，一旦有与业绩相关的消息，股价通常都会有明显的波动。对于一些业绩超预期增幅的、扭亏为盈的上市公司，反应在股价上面，就是往往会出现大涨和涨停的走势。

### 实战分析

以许继电气（000400）为例，在2010年1月7日股价小幅低开之后，盘中一路走高，在午后13:20左右涨幅达9%左右。之后在7%附近震荡，收盘前5分钟，股价开始大幅走高，并封死了涨停板。结果当日晚间就公布了许继电气2009年年报预增250%的公告。



## Chapter 2 透析股票涨停的动力



▲ 业绩大幅预增往往会引发股价涨停

## 资产重组引起的股票涨停

### 特征与要领

到底什么是资产重组？通俗地讲，就是以提高资本的最大利用率、减少关联交易为目的，来调整上市公司的资产和负债进行合理划分和结构调整。目前上市公司常见的资产重组方式有收购兼并、股权转让、资产剥离、资产置换以及债务重组等。

(1) 收购兼并。 在我国股票市场中，收购兼并主要是指上市公司收购其他企业股权或资产、兼并其他企业，



或采取定向扩股合并其他企业，因为收购、兼并往往同时进行，所以又称为并购。收购兼并方式也是目前我国上市公司资产重组使用最广泛的一种。在收购兼并的过程中，上市公司一般是通过现金、发行债券、非公开发行股票购买另一家公司的股票和资产，以获得对该公司的控制权，该公司的法人地位并不消失。

(2) 股权转让。股权转让是上市公司资产重组的另一个重要方式。在我国股权转让主要是指上市公司的大宗股权转让，包括股权有偿转让、二级市场收购、行政无偿划拨和通过收购控股股东等形式。上市公司大宗股权转让后一般出现公司股东、甚至董事会和经理层的变动，从而引入新的管理方式，调整原有公司业务，实现公司经营管理以及业务的升级。

(3) 资产剥离。资产剥离就是指上市公司将本身的一部分资产出售给目标公司而获得收益的行为。在资产重组的过程中，我们经常能看到通过资产剥离将上市公司中亏损资产、非经营性资产（比如食堂、学校等）出售出去，这样可以减少上市公司的负担，降低成本、减少亏损，改变上市公司的经营业绩。

## 实战分析

因为资产剥离，上市公司的股价往往也会一飞冲天。



## Chapter 2 透析股票涨停的动力

以上海医药（600849）为例，在重组之后就对旗下的三项股权和一处房产进行了转让，将这些非经营性的资产出售之后，同时加强了主营资产的扩充。在2010年3月9日复牌当天，股价就以16.20元的涨停板价位开盘，虽然之后出现了震荡走势，不过还是在早盘10:35左右封死涨停。



▲ 因为资产剥离而出现涨停走势的上海医药



## 资产置换引起的股票涨停

### 特征与要领

上市公司的资产置换行为非常普遍。资产置换主要



## 中国股民随身宝

### 短线抓涨停技巧与实战

是指上市公司控股股东以优质资产或现金置换上市公司的存量呆滞资产，或以主营业务资产置换非主营业务资产等行为。资产置换被认为是各类资产重组方式当中效果最快、最明显的一种方式，经常被加以使用。

## 实战分析



### ▲ 万好万家因为资产置换成为了2009年股市的一匹黑马

因为资产置换，股价上演“乌鸡变凤凰”的案例也不少。比如在2009年5月20日，万好万家（600576）因筹划重组事宜开始停牌，在停牌期间推出了重大资产重组预案，大致的内容是以拥有的除交易性金融资产外的所有上市公司资产及相关负债（作为置出资产），与福建天宝矿业



集团股份有限公司进行资产置换。6月19日复牌当日股价就一字涨停，而且成交量非常小，投资者惜售心理强烈，之后又连续出现了6个涨停板。



## 概念炒作引起的股票涨停

### 特征与要领

什么是概念？简单地说，就是庄家用来炒作股票的噱头，往往会将股价推到令人瞠目结舌的高点，投资者把握好概念股往往会收益惊人。概念可能意味着对市场未来走向的深入挖掘，但也可能仅仅是一个市场炒作的借口，甚至就是一个自欺欺人的幌子。概念炒作就是庄家借助于媒体用捏造、夸大、推测等非正常报道手段对某事、某行业进行有争议而无意义的批评、赞扬或爆料。从1999年5月19日开始的高科技网络概念、纳米概念、股改概念、奥运概念，到世博概念、股指期货概念、区域规划概念……概念炒作一直在延续。

### 实战分析

在2010年随着国务院正式批准“海南国际旅游岛”，相关的个股出现了翻番的走势，“区域规划”概念也浮出



## 中国股民随身宝

## 短线抓涨停技巧与实战

水面，成为了2010年投资的一大亮点。这里的区域规划也就是国家级区域规划，主要是指国家批复实施的区域性规划（也包括旨在促进特定区域发展的国家政策措施）。从2009年批复的10余个区域规划，到2010年批复的势头更加迅猛，从“海南国际旅游岛”、海西、关中-天水、横琴岛、皖江、柴达木、西藏、新疆到图们江……

区域规划的批复，给私募游资创造了恶炒的机会，他们借助于媒体大肆渲染区域规划的概念，涌现出了罗顿发展（600209）、罗牛山（000735）、新疆城建（600545）、西藏发展（000752）、三木集团（000632）、皖通高速（600012）等一批牛股。



▲ 作为2010年热炒的区域规划概念之一皖江区域概念也被热炒



以皖通高速为例，在2010年1月19日早盘平开之后，出现震荡走势，在11时开始拉升，午盘收盘涨幅超过5%。午后稍作整理之后，13:20左右快速攻击涨停板。当天下午就爆出了皖江经济区获批的消息，次日股价继续攻击涨停板。



## 牛市中的超跌反弹引起涨停

### 特征与要领

牛市中出现的超跌，多半是因为受到某个突发因素的打压造成的，比如最著名的是2007年的“5.30”，这种超跌，往往会引发比较强烈的反弹，会以连续涨停的走势回应，从哪里跌倒就会涨到哪里，而且还会不断创下新高。

### 实战分析

以2007年“5.30”为例，因为印花税的突然上调，导致股市的上升轨迹遭遇短暂的变化，很多股票出现了连续3、4个的跌停走势，不过在探底之后，股价出现了超跌反弹，很多股票又出现了连续的涨停走势。

比如菲达环保（600526）从2007年5月30日开始连续出现了3个跌停走势，短线跌幅超过30%。在6月4日探底回升之后，次日股价出现了大幅跳空高开，在早盘震荡之后，午盘收盘之前冲击涨停，午后开盘就封死涨停板，宣





## 中国股民随身宝

### 短线抓涨停技巧与实战

告超跌反弹的开始。之后的10个交易日，股价出现了多次的涨停，不仅创出了“5.30”以来的新高，股价还出现了翻倍。



▲ 在牛市中的超跌反弹幅度往往非常可观



## 熊市中的超跌反弹引起涨停

### 特征与要领

跟牛市中的超跌反弹相比，熊市中出现的超跌反弹幅度要小一些。对套牢的投资者来说，熊市中出现超跌反弹是出货机会；对抄底的投资者来说，速战速决，不能恋



## Chapter 2 透析股票涨停的动力

战。因为短线的超跌反弹并不能改变股市的运行趋势，一旦进入熊市，这个趋势短时间很难改变的。

### 实战分析

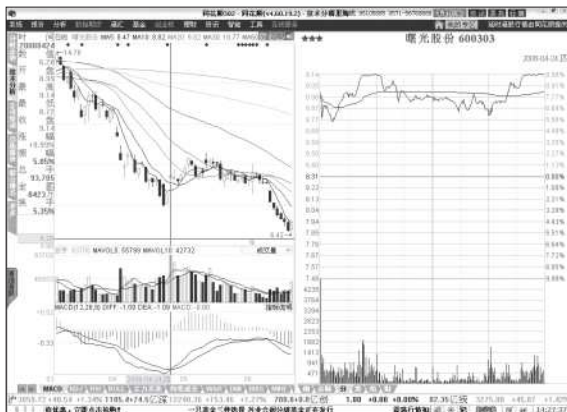

#### ▲ 熊市中的超跌反弹是出货机会

以曙光股份（600303）在2008年4月的走势为例，在4月24日之前的十多个交易日，股价从12元左右一直下跌到7.7元左右，跌幅超过35%，跌幅巨大。在4月24日受到财政部、国家税务总局将股票交易印花税税率由千分之三调整为千分之一消息的影响，股价出现了超跌反弹，当日股价大幅跳空高开，震荡之后收盘之前封死涨停板，之后几个交易日股价还出现了上冲。不过因为股价还处在下跌通道



中，这几个交易日的反弹并没有改变熊市的运行趋势，在横盘一个月左右，股价有开始了新一轮的下跌，直到2008年10月16日才出现阶段性见底。

## ▶ 板块联动引起涨停

### 特征与要领

板块是一个具有某种属性的股票集合，板块中的每一支股票的变化都与这个集合的变化有某些关联。板块联动是指同一类型的股票常常同涨同跌的现象，当板块中的一两只股票率先涨停，板块中其他的股票也会跟着大涨，比如1999~2000年的网络科技股板块，2009~2010年的物联网板块等。板块联动是我国股市的一个独特的现象，产生板块联动的原因也纷繁复杂，不仅有基本面的原因，还有政策面的原因。

(1) 基本面原因。当某只股票的基本面发生变化时，比如业绩暴增、资产重组、资产注入、高分红高送配等，该股往往会出现涨停走势，从而带动该股所处板块的其他个股的联动上涨。

(2) 政策面原因。当国家和地方的经济、产业政策发生变化时，往往会激发相关产业个股的上涨激情。在一只



## Chapter 2 透析股票涨停的动力

股率先涨停的走势下，该板块其他的个股也会跟风上涨。

### 实战分析

比如在2010年3月24日之前，刚刚除权的三安光电（600703）在过去的六个交易日中拉了两个涨停板，强势特征明显。在24日三安光电继续强势，同样是拥有每10股转增10股高送配獐子岛（002069），在当日公布了股东大会通过利润分配的议案，早盘大幅高开之后，10时左右开始冲击涨停，早盘一直在涨停位置震荡，午后封死。在獐子岛的带领下，受到高送配板块的联动作用，在24日公布每10股转增7股送配方案的网宿科技（300017）也出现了涨停走势。



▲ 个股基本面的变化会带动板块中其他个股的强势



## 行情反转引起涨停

### 特征与要领

在经历了一段熊市之后，步入牛市的时候，往往会出现行情的反转。行情反转其中的一个重要标志就是很多股票出现了连续涨停走势，出现了能激发人气的板块，而且成交量明显放大。

中国的股票市场是一个政策性很强的市场，每一次市场走牛、走熊都与政策面密切相关。所以政策面是中国股市行情反转的首要条件。

### 实战分析

从上证2001年创下2245的高点之后，股市出现了长达四年的调整。不过为了顺利的进行股权分置改革（即股改），证监会在2005年5月第一批推出了4家公司进行试点。

以第一只股改的三一重工（600031）为例，在2005年5月11日公告股改方案并复牌的当天，推出每10股送3.5股、派8.00元股改方案的三一重工股价开盘一字涨停。之后，虽然股改复牌当天表现不够理想，但是除权前股价良好的走势为即将股改的股票做了一个表率。



## Chapter 2 透析股票涨停的动力



▲ 2005年股改方案的推出引爆了三一重工的股价涨停



▲ 股改引发了股市二次探底之后的大牛市



与此同时，上证指数在2005年6月6日创下了熊市以来最低的998点，之后在股改全面推开的背景下，再次探底之后，股市出现了反转走势。可以说，从2005年开始的一波大牛市，股改就是导火索。



## 技术面——突破“头肩底”的颈线位

### 特征与要领

技术面的反弹要求往往也会激发股票的涨停走势，比如上面提到的超跌反弹，不过是一种比较特殊的情况。其实除了超跌反弹，在突破“头肩底”的颈线位，突破前期高点，突破箱体高点，上升途中楔形整理的末端和旗形整理的末端等，也会出现涨停的走势。

“头肩底”往往是一个比较可靠的见底形态，在形成“右肩”并反弹的过程中，触及两个反弹高点的连线位置（即颈线位）时，往往会以涨停的走势突破，同时伴有成交量的放大。

### 实战分析

以晋西车轴（600495）在2008年4月~11月的走势为例，在2008年4月25日形成11.58元低点之后，股价出现了



## Chapter 2 透析股票涨停的动力

一波超过30%的反弹，这个低点日后也成了2008年6月20日创下10元低点的“左肩”。

在创下10元低点之后，股价又出现了一波持续2个月的反弹，在8月21日创下16.55元之后出现调整，在9月8日创下了11.82元的低点又出现了反弹，这个低点就是“右肩”。

“头肩底”形态形成之后，在2008年11月13日股价小幅低开之后，出现了快速拉升走势，在早盘10时左右出现涨停，突破了颈线位，而且当日成交量明显放大。



▲ 股票在突破“头肩底”的颈线位时往往出现涨停走势







## Chapter 2 透析股票涨停的动力

出现大幅跳空高开，然后在开盘5分钟就封死涨停板，收盘站在11.89元，突破了前期11.55元的高点。

## 技术面——楔形整理末端

### 特征与要领

在股价上升到某个高点之后，股价开始进行楔形整理，即一个高点不断下降，低点不断抬高的K线组合形态，时间跨度往往超过3个月，半年或更长。

### 实战分析

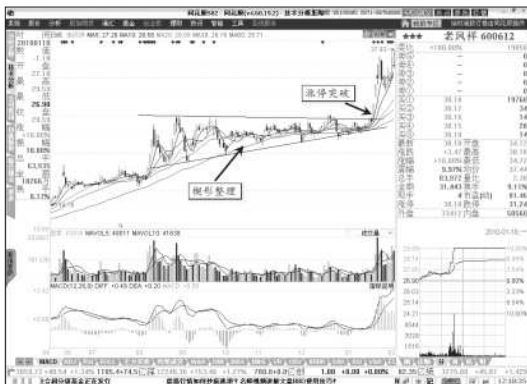

▲ 上升途中楔形整理的末期往往会出现涨停突破走势



以老凤祥（600612）在2009年8月到2010年1月的走势为例。在2009年8月26日创下27.64元之后，股价出现了楔形整理的走势，高点不断下降，每一次的低点在不断抬高。直到2010年1月18日，股价在小幅高开之后，早盘11时左右出现了两波拉升，并且封死涨停板。收在29.59元，超过了2009年8月26日创下27.64元高点。



## 技术面——旗形整理末端

### 特征与要领

跟楔形整理不同，旗形整理的高点和低点是不不断下移的，不过高点的连线和低点的连线处是平行的，有点像“下降通道”（只是出现的时间相对较短）。在股价上升的过程中，庄家为了迷惑投资者往往会采用旗形整理的洗盘方式。在旗形整理的末期，往往会以连续涨停的手法突破高点。

### 实战分析

以北海国发（600538）在2009年11月~2010年2月的走势为例。在2009年11月19日创下10.18元高点之后，股价开始连续回落。之后的2个月时间，股价出现了旗形整理的



## Chapter 2 透析股票涨停的动力

走势，股价的低点和反弹高点逐波下降。不过就在2010年2月3日创下6.52元的低点之后，股价出现大幅拉升。次日小幅低开之后，10:30左右股价出现涨停走势。在2010年2月5日开盘5分钟之后就牢牢封死涨停板，而且突破了旗形整理的下降通道上轨。



▲ 旗形整理的末端往往会出现连续涨停的走势

## ▶ 技术面——箱体整理末端

### 特征与要领

当股价上升到某个高点之后，会出现箱体震荡整理



中国股民随身宝

## 短线抓涨停技巧与实战

的格局。也就是股价在某个区间进行运行，高点和低点的连续是一个水平的平行线。股价在这样的箱体中运行，迟早会出现突破走势，如果股价还有上升空间，往往会以涨停的方式突破。

## 实战分析

以双良股份（600481）在2009年11月~2010年3月的走势为例。在2009年11月17日创下22.73元的高点之后，股价开始进行箱体震荡。箱体的高点在22~23元，箱体的低点在19元左右。



### ▲ 箱体整理的末端往往会以涨停的方式突破

从2010年3月16日开始的一波反弹之后，成交量温



和放大，股价再次逼近箱体的高点，在3月24日收盘达到22.17元。次日股价在缩量整理之后，在3月26日股价开始正式突破箱体高点，早盘在小幅高开1%左右后，逐波上涨，在午盘收盘前的15分钟封死涨停板。3月26日的涨停走势，也宣告这个四个月的箱体被打破。



## 周边股市影响引起涨停

### 特征与要领

周边股票市场的变化，或直接、或间接地影响到我国股票市场的变化。其中主要以美股和港股走势的影响最大。最早的影响，要属国内1999年“5.19”网络科技股的行情，当时在纳斯达克科技股持续走强的背景下出现的。

### 实战分析

下面以中国香港的个股走势为例，众所周知，随着巴菲特旗下公司的介入，比亚迪（1211.HK）是近几年走势最迅猛的股票，它在香港交易所的每一次大涨都会引发国内新能源汽车板块的个股走势异动。比如在2009年10月23日创下88.40港元之后，比亚迪的股价出现了调整，在2010年1月27日创下52.25港元之后开始了一波反弹。国内的新能



## 中国股民随身宝

## 短线抓涨停技巧与实战

源电池板块个股也出现了走强，比如同样是生产锂电池的德赛电池（000049）股价在2010年3月2日之后出现了连续涨停的走势。



▲ 受到比亚迪港股连续上涨的影响，德赛电池出现涨停走势



## 小知识：香港股市

香港的股票市场在亚洲地区而言，其历史相当悠久。1891年2月3日成立了第一个正式的证券市场——香港股票经纪协会，1914年2月21日易名为香港证券交易所。从1891年到1986年这95年当中，香港股市一直欠缺统一的交易秩序及严格的上市与监督制度。小小的香港九龙地区，居然拥有香港、远东、金银及九龙四个交易所。大户、做手及业内把持股市，呼风唤雨，使得香港股市一直未能突破瓶颈，成为真正具有世界性的股市。这种情况一直到1986年4月2日，香港四个交易所合并成为香港联合交易所（简称联交所THE STOCK EXCHANGE OF HONG KONG LIMITED）。



## ▶ 周边期货市场影响引起涨停

### 特征与要领

除了周边的股市会对国内股票的走势有影响，国际期货市场的走势也同样影响深远。最典型的例子要属于2007年有色金属板块的疯狂，当时的情况就是因为伦敦有色金属的暴涨影响的。还有在2009年9月到12月，随着国际黄金期货的大涨，国内黄金概念股也出现了大涨。

### 实战分析

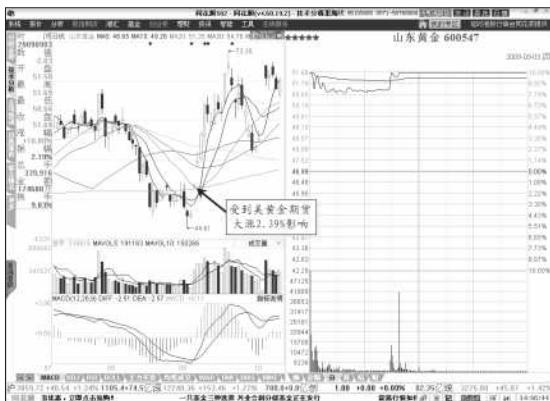

▲ 受到国际黄金期货价格大涨的影响，山东黄金股价出现涨停





以山东黄金（600547）在2009年9月3日的走势为例。在隔夜美国黄金期货的走势中，美黄金连（GLNC）出现了2.39%的涨幅。受到该消息的刺激，山东黄金的股价在9月3日便以涨停板开盘，虽然盘中打开了涨停板，维持在8%的附近震荡，但是最终还是11时封死了涨停板。从9月3日启动，到12月2日见顶，股价出现了翻倍走势，跟黄金期货的走势基本同步。



### 小知识：什么是期货市场

期货市场是进行期货交易的场所，是多种期货交易关系的总和。它是按照“公开、公平、公正”原则，在现货市场基础上发展起来的高度组织化和高度规范化的市场形式。既是现货市场的延伸，又是市场的又一个高级发展阶段。从组织结构上看，广义上的期货市场包括期货交易所、结算所或结算公司、经纪公司和期货交易员；狭义上的期货市场仅指期货交易所。

## Chapter 3

# 狠抓短线涨停 操作纪律

**短**线股市讯息万变，要想准确抓到涨停，并在盈利后不至于跌出获利，这与选择的股票、介入的时机以及大盘的趋势有着密切的关系。本章我们将介绍短线抓涨停板的操作纪律，比如选择板块中率先涨停的领头羊股票，选择在牛市中追涨停板的股票，选择在股票的主升浪中抓涨停，选择技术形态良好的股票等。



## 准确抓住领头羊

### 特征与要领

这里的“领头羊”也就是我们常说的龙头股，是某个板块中最具有号召力、影响力的股票，在板块启动的时候往往是第一个涨停的股票，它的涨跌往往会对板块中其他股票的走势起引导和示范作用。对于短线投资者来说，短线想抓涨停板就一定要选择“领头羊”。如果选择和“领头羊”同一板块的跟风股票，结果不是被套，就是涨幅太小。

下面我们总结了“领头羊”具有的几个特征：

(1) “领头羊”必须从涨停板块开始，而且涨停坚决，封单比较大；

(2) “领头羊”从拉升到涨停的速度比较快，一般不会超过30分钟，越短越好、越早越好；

(3) 在“领头羊”所在的板块中，“领头羊”是最先涨停的；

(4) “领头羊”通常是低价股，股价一般不会超过10元，6、7元最好；

(5) “领头羊”的流通盘要适中，一般在2~4亿之间，比较适合大资金运作和散户追涨；



### Chapter 3 狠抓短线涨停操作纪律

(6) “领头羊”的走势往往不随大盘波动而波动，常出现逆势涨停的走势；

(7) 某个板块中的“领头羊”个股不是一成不变的，在经过一波大幅拉升之后，“领头羊”的头衔往往会被同板块中的其他个股所取代。

因为板块一旦启动，“领头羊”的个股涨停会比较迅速，比较不容易操作。在实战中，我们需要掌握以下3个操作技巧：

(1) 追涨第一个涨停。在某个板块中，一旦发现某一个个股率先启动，或者当日大幅高开，甚至涨停开盘。简单分析基本面之后，结合以上的“领头羊”特征，如果符合，可以进行追涨。买入的时机可以选择在即将涨停时，在涨停后瞬间打开涨停时（这种机会一般不多）。

(2) 买入要果断。一旦某个板块启动，率先启动的龙头个股，从拉升到封死涨停的速度非常快。对于投资者来说，一旦确定是“领头羊”，就要果断介入，否则很容易错失机会，同时在达到止赢位时也要果断卖出。

(3) 分散资金介入。对于短线投资者来说，风险同样是要放在第一位的，为了避免被套，任何时候都不要满仓操作。对于喜欢短线抓涨停的投资者来说，同样如此，我们建议在抓涨停的时候分散资金介入，比如在板块个股出现大幅高开的时候，开盘买入1/5仓位；开盘之后，如



果上冲涨停板，在涨停之前再买入1/5仓位；如果次日继续大幅高开，还可以加仓1/5。

## 实战分析

根据以上的特征，我们以2010年涨幅最大的“海南国际旅游岛”板块为例，其中的“领头羊”就是罗顿发展（600209）。

在2010年1月4日晚间国务院发布《关于推进海南国际旅游岛建设发展的若干意见》之后。

次日开盘海南板块开始活跃，只有罗顿发展大幅高开，加上2个多亿的流通盘，股价不足7元，“领头羊”气质明显。之后在开盘之后5分钟就封死涨停板，更加确定其龙头地位。而海南高速（000886）开盘之后虽然也快速上冲，但是不够强势（直到收盘前才涨停）。

海德股份（000567）虽然也出现瞬间涨停，但是流通盘只有1亿多，不具有“领头羊”特征，之后很快就被抛盘打开涨停。1月5日当日即使在涨停板追入罗顿发展，虽然次日股价并没有涨停，但是股价强势特征明显。

之后的交易日再次涨停之后，虽然股价出现了调整，但是没有有效跌破3日均线，表明可以继续持股。随后股价在10个左右的交易日，出现了翻倍的走势，短线利润相当可观。



## Chapter 3 狠抓短线涨停操作纪律

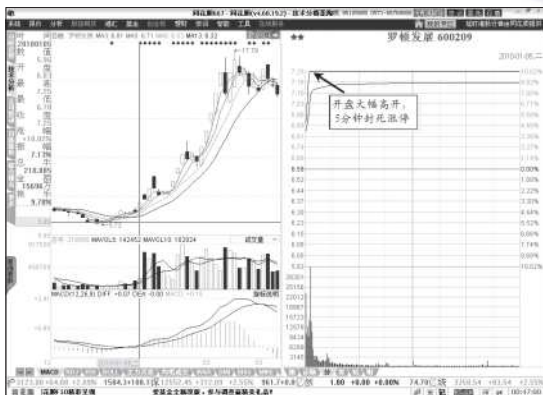

▲ 板块中的“领头羊”会率先封死涨停板



## 看清大势抓涨停

### 特征与要领

有些投资者并不是天天泡在股市里，但是他们每年都能获得稳定的收益，而且每次出手成功率都很高，这与没有看清大势有很大的关系。在大势向好的情况下，庄家可以大肆做多，经常出现连续涨停的股票；在大势不好的情况下，庄家会比较谨慎，股票出现连续涨停的概率也会大大减少。对于短线投资者来说，要想抓到涨停板，获得



比较可观的短线收益，需要顺势而为，不可逆市而为。

对于普通投资者来说，如何看清大势呢？可以从下面三个方面入手：

(1) 看经济形势。“股市是国民经济的晴雨表”，反过来，国民经济形势的好与坏会影响到股市的走势，最起码是给股市走牛、走熊提供了一个环境。对于短线投资者来说，在操作之前应该结合当前的经济形势。不过在国内，近些年国民经济持续好转，GDP保持持续的高速增长，在看经济形势的同时，还要关注其他重要的因素，比如政策和市场走势。

(2) 看政策导向。中国的股市向来是“政策市”，其走牛、走熊跟国家的政策导向有很重要的关系。在第二章中我们也详细的介绍了经济、财政政策对股市的影响。如果国家推行的是宽松的货币政策、积极的财政政策，以及经济刺激计划，加上中央直属媒体的舆论宣传，那么就能支持股市的向好。

(3) 看技术指标。除了经济形势和政策导向，看清大势最直观的方法就看技术指标，比如大盘K线的均线、成交量、MACD、KDJ等技术指标。

## 实战分析

来看看2008年11月大盘见底之后的走势。从2007年10



### Chapter 3 狠抓短线涨停操作纪律

上证创下6124点之后，大盘一路下跌。在2008年9月18日创下1802点低点之后，在2008年10月28日又创下了1664的低点。

不过虽然大盘指数出现了低点，但是MACD指标却没有新低，这是典型的MACD底背离形态。

之后大盘开始放量稳步走高，短中线均线开始慢慢走好，在2009年2月4日突破半年线之后，预示着中线趋势向好。这个时候，短中线投资者可以选择积极做多，对于具有“领头羊”特征的股票可以追涨、抓涨停。

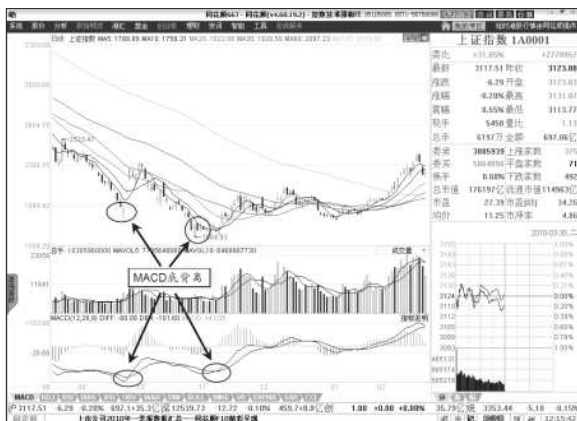

▲ 大盘在出现MACD底背离之后结合成交量、均线可以判断大势走好





## 寻找主升浪抓涨停

### 特征与要领

在一轮行情中涨幅最大、上涨持续时间最长的行情为主升浪行情，类似于波浪理论中的第3浪。主升浪行情往往是在大盘强势调整后迅速展开，它是一轮行情中投资者的主要获利阶段，属于绝对不可以踏空。

从技术角度分析，投资者可以以下几点寻找主升浪行情：

(1) 移动平均线呈多头排列。在主升浪行情中，移动平均线必然呈现出多头排列。需要注意的是移动平均线的参数需要重新设置，分别设置为3日、7日、21日和54日，这些移动平均线与普通软件上常见的平均线相比，有更好的反应灵敏性和趋势确认性，而且，由于使用的人少，不容易被庄家用于“骗线”。

(2) MACD指标明显强势特征。在主升浪行情中，MACD指标具有明显的强势特征，DIFF线始终处于DEA之上，两条线常常以类似平行状态上升，即使大盘出现强势调整，DIFF也不会有效击穿DEA指标线。同时，MACD指标的红色柱状线也处于不断递增情形中。

(3) KDJ指标反复高位钝化。在平衡市或下跌趋势



中，KDJ指标只要进入超买区，就需要准备卖出。一旦出现高位钝化，就应坚决清仓出货。但是在主升浪行情中，KDJ指标的应用原则恰恰相反，当KDJ指标反复高位钝化时，投资者可以坚定持股，最大限度的获取主升浪的利润。而当KDJ指标跌入超卖区，投资者要警惕主升浪行情即将结束。

(4) 出现五连阳走势。不管是在股价的底部区域、还是中部区域，一旦出现五连阳的走势，在技术上称为“五阳上阵”，表明有资金在吸货，后市往往会出现加速上涨的行情，甚至是主升浪行情。在底部区域可以结合各种见底K线组合来判断，在中部区域可以通过均线系统来判断，一旦出现加速上涨，就可以追入。

## 实战分析

股票一旦进入主升浪行情，投资者不能再完全拘泥于分析股票的市盈率、成长性了。我们需要结合以上提到的主升浪特征，同时选择的个股最好具有第一节着重介绍的“领头羊”气质。股价一旦以涨停的形式突破前期的高点，或者箱体的顶部。那么就可以在当日以涨停板的价格追入，或者等股价回抽之后介入。

以2010年一季度涨幅最大的罗顿发展（600209）为例，借助于“海南国际旅游岛”规划的批复，股价开始了



## 中国股民随身宝

## 短线抓涨停技巧与实战

一波主升浪的行情。在1月5日第一个涨停之后，次日冲高回落，1月7日再次涨停突破前期的7.45元高点。MACD指标强势特征明显，KDJ指标出现超买，均线系统出现多头排列，符合主升浪的特征。如果在1月7日当日买入，或者在后面几个交易日回抽前期高点时介入，只要短线均线中的3日和7日均线不出现死叉，或者股价有效跌破3日均线，都可以介入。



## ▲ 主升浪行情中的调整就是介入机会

对于投资者来说，即使再看好该股的后市行情，也不能满仓追涨。不怕一万，就怕万一，如果一旦出现不明朗的情况，打乱了庄家的意图，就容易被套牢。对于稳健的投资者来说，可以用半仓来追涨，另外半仓可以根据行情



### Chapter 3 狠抓短线涨停操作纪律

的波动，适当地进行高抛低吸、做差价，以实现利润的最大化。因为有很多庄家操盘手法比较温柔，在主升浪行情中往往进行波段式拉升，不是那种连续拉涨停的凶悍手法。



#### ▲ 参与主升浪的股票建议不要满仓操作

比如以2009年的大“黑马”熊猫烟花（600599）为例。自从2009年1月19日创下11.92元的高点之后，股价一直沿着一个角度很小的上升通道运行，直到半年之后的7月29日，股价才开始出现大幅异动，虽然股价一度突破11.92元高点，但是出现了冲高回落，并且成交量急剧放大。冲高回落其实是庄家的洗盘行为，次日股价继续大幅跳空高开，开盘30多分钟就封死涨停板。因为涨停比较坚



决，又突破了前期高点，是一个不错的买入机会。在8月10日创下19.50元高点之后，因为3日均线下穿了7日均线，这个时候可以做高抛低吸。此后的股价继续大幅拉升，在8月26日又创出了高点，3日均线下穿了7日均线，这又是一个高抛低吸的机会。



## 把握多因素共振时机

### 特征与要领

影响股票走势的因素有很多，比如股价、成交量、时间、均线，当所有要素发生共振时，涨停板就会诞生，这也是个股内在运行规律所要求的。我们所要做的就是不断研究分析和深刻总结其中的规律，找出各种要素的共振条件，把握进场机会。

这里主要介绍多个技术指标和多周期共振选股方法：

(1) 多指标共振。主要是指MACD、KDJ、均线、均量的共振，比如MACD、KDJ指标金叉，5日均线跟10日均线金叉，5日均量跟10日均量金叉等。在某只股票的底部或中价区域，经过一段时间调整并反弹之后，比如周线已经见底，如果出现这样的短线技术指标共振，那么就是一个比



较安全的买入信号，成功率非常高。在突破前期高点、颈线位或者箱体顶点位置时，往往会出现涨停的走势。

(2) 多周期共振。多周期主要指的就是5分钟、15分钟、30分钟、60分钟、日和周这6个周期。当其中有两个或两个以上的周期都发出了买入信号，比如60分钟、5日均线 and 周线出现买入信号，15分钟、30分和日线出现买入信号等等，那么就是多周期共振。

## 实战分析

下面分别以多指标共振和多周期共振为例，介绍因为多因素共振出现的涨停案例。

(1) 多指标共振。以厦门信达(000701)在2010年3月16日和17日的走势为例，随着3月16日股价的上涨，KDJ指标率先出现“金叉”。此外，5日均线已经拐头向上将要上穿10日均线，MACD指标也即将出现“金叉”，5日均量线也已经拐头向上即将上穿10日均量线。这些指标综合起来看，就是一种多指标的共振前兆。在次日，在17日早盘收盘之前随着股价的上涨以及成交量的放大，5日均线开始上穿10日均线，5日均量线也开始上穿10日均量线，同时MACD还出现了“金叉”。午后受到物联网板块的带动，随着消息面和板块的共振，13:40出现了涨停走势。



### ▲ 多指标共振会引发了厦门信达股价的涨停

(2) 多周期共振。以宝光股份(600379)在2010年2、3月份的走势为例。在2月22日5日均线开始上穿10日均线,同时MACD出现“金叉”。

之后随着股价的上涨,20日、30日、60日均线相继下穿,均线系统从3月8日涨停开始出现多头排列。从30分钟、60分钟均线来看,随着3月8日的涨停,MA5开始上穿所有均线,MACD也出现“金叉”,是一个短线的买入信号。随着这些均线的共振,宝光股份之后四个交易日小幅拉升之后,又连续出现了三个涨停的走势,短线的涨幅相当可观。



## Chapter 3 狠抓短线涨停操作纪律



▲ 多周期共振引发了宝光股份的连续涨停



## 涨停时介入买点

### 特征与要领

这是最常见的介入涨停板个股的方法，因为能涨停的股票，表明庄家的做多信心。在实战中，在某个交易日集合竞价之后发现某只自选股出现3%以上的高开。开盘之后，股价出现了快速上冲，大买单频繁出现，那么就可以考虑追涨。如果是一波式涨停，可以高挂几分甚至一两毛，或者直接挂涨停板；如果是二波式涨停，可以在一波





## 中国股民随身宝

## 短线抓涨停技巧与实战

之后的调整时买入，或者在涨停时买入；不过有很多投资者会在确认封死涨停时买入，然后排队，这是比较稳妥的抓涨停买点，但是不容易买到。对于喜欢第一时间排队介入涨停的投资者来说，委托买入之后，还不能立刻松手。如果一旦封单不坚决，要准备上随时撤单。

## 实战分析





现了两波式涨停。第一波股价站上了8.58元之后，上升角度在80度左右，出现了短暂的休整，如果看好该股涨停，这是一个买点。之后开始了第二波拉升，跟第一波相比，上升速度更快，上升角度近乎90度，在9:42封死涨停板，封单一度超过了20多万手，对于流通盘只有3个多亿的股票来说，已经不小了。

## ▶ 设置止赢/止损位

### 特征与要领

对于短线投资者来说，设定止赢位、止损位是必须要遵循的。

一来可以将赚取的利润落入袋中，二来避免因为追涨被套牢。不过追涨之后，可以依据当前市场行情的变化适当调整止赢位/止损位，比如追涨的个股次日无量封死涨停，原本打算10%利润就走人的，那么可以看高一线；再比如追涨的个股达到止赢位之后出现高位震荡，但是股价没有跌破3日均线，可以继续持有。在止损方面，追入涨停板之后，次日被套，如果大盘的趋势向好，那么可以将止损位下调，比如从-5%下调到-10%，继续持股，等待解套。



中国股民随身宝

短线抓涨停技巧与实战

## 实战分析

下面以物联网的龙头个股——新大陆（000997）为例。在2009年9月15日开盘5分钟出现涨停之后，如果当日追涨买入。投资者一般会将止赢位设定为10%，但是16日大幅高开之后，瞬间又封死了涨停，之后一直没有打开过，那么就可以将止赢位上调。但是17日股价一字涨停，而且当日成交量是明显萎缩的，可以继续看高。在18日，涨停开盘之后，被获利盘将涨停打开，这个时候就是短线卖点了，止赢为主，之后盘中又出现了两次打开涨停板的情况。



▲ 短线抓涨停要设定止赢位/止损位



## 克服散户心态抓涨停

### 特征与要领

同样是短线投资者，为什么有些投资者能果断抓到涨停，获得稳健的利润？而有些投资者往往抓不到涨停，即使抓到也经常被套。这与短线投资者的心态有密切的关系。好的心态往往会让你屡战屡胜，坏的心态往往是导致亏损的罪魁祸首。下面我们就总结了几种常见的散户心态，对于短线喜欢抓涨停的投资者来说，都是要克服的。

### 实战分析

(1) 优柔寡断。跟中长线投资者不同，对于短线投资者来说，“领头羊”一旦爆发，给投资者的机会一般很小，也许只有开盘之后短短的5分钟或10分钟，所以买卖一定要果断，不能优柔寡断、患得患失。否则，机会稍纵即逝，到后来追悔莫及。如果连续出现这样的情况，自责将会让你的心态越变越坏。

以2009年涨幅最大的股票——\*ST高陶（600562，原高淳陶瓷）为例。在2009年4月20日出现第一个涨停的时候，当日股价小幅高开2%不到，开盘之后5分钟在买盘涌入下封死涨停板。如果优柔寡断，是不可能买到这样的



大牛股的。因为只有5分钟的时间供你去选择，超过了5分钟，即使想买，也只能排在几百万手买单的后面，不可能买到的。

(2) 倔强固执。因为倔强固执，这部分短线投资者往往不关注某只个股的基本面，对大盘走势、股票未来走势盲目乐观，单凭历史股价的高低作为买卖依据。一旦出现涨停走势，就倾其所有的资金追入，一味地死捂和等待股票曾涨到前期高位，不达目的不罢休，不知道如何止赢。这是不可取的。因为股票涨停的原因不仅相同，如果碰到是借上市公司基本面利好涨停出货的情况。如果倔强固执，很容易被套牢的。股市有句“股市变幻最奇妙，倔强固执是傻帽”口诀也说明了这一点。

以实达集团(600734)在2010年2月25日的走势为例。对于那些短有幸在2010年1月15日尾盘追入了该股票的投资者，在2月25日复牌当日，因为有重组利好的公布，当日股价以涨停板开盘，还没有维持半个交易日，结果在午盘收盘前就放量打开了涨停。如果投资者的心态倔强固执，盲目看好该股，不知道根据盘面止赢，那么短线就有被套的危险。之后的十多个交易日股价就出现了连续的调整。

## Chapter 4

# 短线抓涨停买入时机

**很**多早盘涨停的股票并不是一波涨停，而是出现两波或多波涨停，该如何操作？同样是高开的股票，为什么有的股票会快速涨停，而有的股票不会？同样是早盘快速涨停的股票，为什么有的会封死涨停，而有的会不断打开？针对短线如何抓涨停板，需要注意哪些问题，以及在实战中如何应对，本章我们将做详细介绍。



## 涨停概率高的K线组合

### 特征与要领

K线组合是几个、十几个交易日K线组成的图形，往往会预示着股价未来的走势，有一些上涨强烈的K线组合还会透露出涨停的玄机。对于短线投资者来说，研究好K线以及K线组合，特别是强势上涨的K线组合，可以大大提高成功捕捉涨停板的概率。

在众多的K线组合中，在箱体整理的末端、楔形整理的末端以及旗形整理的末端出现“两阳夹一阴”、“仙人指路”、“三线开花”等，在连续下跌之后出现“锤头线”、“V形反转”等，在股价的底部区域出现“早晨之星”、“旭日东升”、“长十字星”等。如果出现这些K线组合，次日或后面几个交易日股价涨停的概率会比较大。

### 实战分析

下面分别以箱体整理的末端出现的“仙人指路”以及连续大跌之后出现的“锤头线”为例，介绍实战中的涨停板。

2009年的大牛股熊猫烟花（600599）在启动之前就走出了标准的“仙人指路”。自从2009年1月19日创下



## Chapter 4 短线抓涨停买入时机

11.92元的高点之后，股价一直沿着一个角度很小的上升通道运行，直到半年之后的7月29日，股价才开始出现大幅异动。虽然该交易日股价一度突破11.92元高点，在早盘收盘之前创下12.49元高点，但是午后出现了冲高回落，庄家借大盘暴跌大幅洗盘，并且成交量急剧放大，最终收盘涨幅1.72%。该交易日收出一根带有长上影线的小阳线，股价震幅超过了7%，虽然换手率偏大，不过是由于大盘跳水所致，可以看作是“仙人指路”K线。



### ▲ 在突破箱体顶部时往往会出现“仙人指路”走势

因为当日股价盘中已经强势突破了2009年1月19日的高点，虽然午后回落，其实是庄家的无奈之举，突破的决心还存在，做多的动能还很大。次日股价在大幅高开之





后，开盘之后40分钟不到就封死了涨停板。而且，之后还出现了3个涨停。



## 9:15-9:20集合竞价

### 特征与要领

对于那些中长线投资者来说，集合竞价或许根本没有意义；但对于短线投资者来说，这十分钟却是暗流涌动，其间可能出现机会，也可能暗藏杀机。因为作为深沪两市开盘前交易状况的反映，集合竞价常常不可避免的要流露出多方当日投入资金及重点攻击对象的蛛丝马迹。显示着在前一交易日的基础上，经过一夜利弊权衡和周密安排部署，主力资金当日运作意图的一些信息。



### 小知识：集合竞价是怎么形成的？

集合竞价是指每天开市9:15—9:25，由散户和机构自由申报买价和卖价（超出涨停和跌停价是无效委托，上市首日的深圳股票不能高于其发行价15元），然后由深圳和上海的主机撮合而成开盘价。

因为在9:15—9:20可以挂单也可以撤单，在9:20—9:25只能挂单、不接受撤单，在9:25—9:30不能挂单也不能撤单。所以有些庄在9:15—9:20期间挂大单买入、高开甚至封涨停，或者挂大单卖出、低开甚至跌停，到了9:20单子被他们偷偷撤了，这是吸引注意力、引诱散户。

在9:15-9:20这五分钟可以委托买进和卖出的单子，



## Chapter 4 短线抓涨停买入时机

你看到的匹配成交量可能是虚假的，因为这五分钟是可以撤单，在这五分钟我们能看到很多股票大幅高开/低开、涨停/跌停的价格也有水分，很多主力会在9:19:30左右撤单。

### 实战分析

比如延长化建（600248）在2010年3月31日9:15之后就开出了涨停价，封单达仅2000手，结果在9:20之前就出现了撤单，这是为了吸引散户的注意力，当日股价往往出现下跌。结果13.25元小幅高开，最终收盘13.16元，收出一根小阴线。这种股票短线可操作性比较差，趋势不好判断，往往是主力用来吸引散户，“诱多”的伎俩。



▲ 延长化建在2010年3月31日竞价出现的“假涨停”



如果你在这时候买进，想搏一把，要随时关注主力的买单或卖单动向，一旦撤单，你就要撤，记住你一定要把撤单确认键放在手上，随时点击。



## 9:20-9:25集合竞价

### 特征与要领

9:20-9:25这五分钟可以委托买进和卖出的单子，但是不能撤单。有些短线投资者认为他一撤单就完事了，事实上这五分钟撤单无效，白白输入的。这五分钟你看到的委托是真实的，挂的单子是有参考价值的，因此要抢涨停板的，一定要看准这五分钟。我们可以在股票行情分析软件中按下81、83或61、63来看，知道这五分钟哪些股票要涨停。

### 实战分析

比如以中国高科（600730）在2010年4月1日的走势为例，在早盘9:15-9:20这五分钟就以9.20元大幅高开3%左右，一度达到涨停位置，之后在9:20分回到9.30元的位置；在9:20-9:25这5分钟竞价的时候，高开幅度加大，从9.30元的达到9.45元，当日高开5.47%，表明主力做多的信



## Chapter 4 短线抓涨停买入时机

心非常足。开盘之后，股价就封死了涨停。



▲ 9:20—9:25这五分钟的竞价是真刀实枪的



## 9:25-9:30集合竞价

## 特征与要领

9:25公布竞价结果、产生开盘价，这也是集合竞价期间唯一一次真正的成交，产生的开盘价都是按成交量最大原则定出的。

而9:25—9:30这五分钟不叫集合竞价时间，可接收买和卖委托，也可接收撤单，但是这五分钟电脑不处理的。



股价、成交量也是没有变化的。如果你进的委托价格估计能成交，那么你的撤单是排在后面来不及撤的。对于短线高手而言，可以利用这五分钟换股票，比如你集合竞价卖出股票后，资金在9:25就可利用，你可在9:26委托买进另一只股票。



## 关注回落的幅度

### 特征与要领

对于早盘高开的个股，如果庄家的计划是涨停，那么在股价冲高回落之后，一定会在某个点位出现支撑，比如均价、0.382黄金分割线等。特别是在早盘开盘后的30分钟或物品开盘后的30分钟，如果股价走高之后，在均价或0.382黄金分割线出现明显支撑，那么在下次掉头向上突破前一个高点的时候，短线投资者可以选择买入，涨停的概率通常比较高。

如果在涨停之后，股价出现了回落，在均价、0.382黄金分割线获得强有力的支撑，如果股价是刚刚启动，是受到大盘的跳水导致涨停板打开，那么也可以下单，这常常是一个不错的机会。如果大幅高开或涨停开盘之后，股价出现了不断回落，没有明显的支撑，那么这种股票就没有



## Chapter 4 短线抓涨停买入时机

多少短线参与价值。

## 实战分析

以闽闽东(000536)在2010年4月1日的走势为例。当日股价在小幅高开之后,开盘出现两波上攻,第二波上攻幅度大、涨速快,一度在9:43左右冲至涨停板。但是之后被卖盘砸开,股价出现了逐波回落,终于在0.382黄金分割线位置(20.89元附近)获得了支撑。这表明当日股价还有涨升的动能,激进的投资者还可以择机买入,因为当日再次涨停的可能性比较大。如果还是在股价的上升初期,那么后市的获利空间往往还比较大。

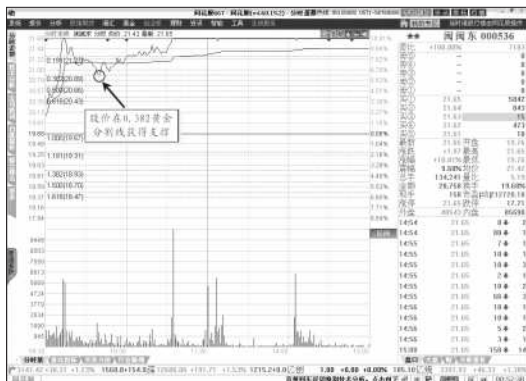

▲ 个股在冲高回落至0.382黄金分割线时获得支撑,往往还能涨停



## 二次上攻动能分析

### 特征与要领

对于股票的二次上攻，除了要放量突破第一波的高点，我们主要是关注上攻的角度。上攻的角度越大，表明动能越大，通常上攻的角度大于60度以上时，那么该股票集中反映做多的动能比较强。“开弓没有回头箭”，没有突发事件，就不会回头。通常二次上攻的角度要大于一次上攻的角度，股价的上冲速度比第一波迅速。对于短线投资者来说，在二次上攻时买入是比较可靠的抓涨停方法，通常要以高于现价的价格才能买到（比如1%），否则容易踏空。

### 实战分析

以宝光股份（600379）在2010年3月8日启动时的走势为例。当日股价小幅高开，开盘之后快速上冲，在11.50元出现回落，不过在均价获得了支撑。之后开始了二次上攻，上涨的角度明显大于第一次上攻，而且涨势非常快，成交量明显放大。表明上涨的动能比较强，股价涨停的几率非常大，在9:55分左右股价冲至涨停板。之后的四个交易日连续小幅上涨之后，还出现了连续的涨停走势。



## Chapter 4 短线抓涨停买入时机

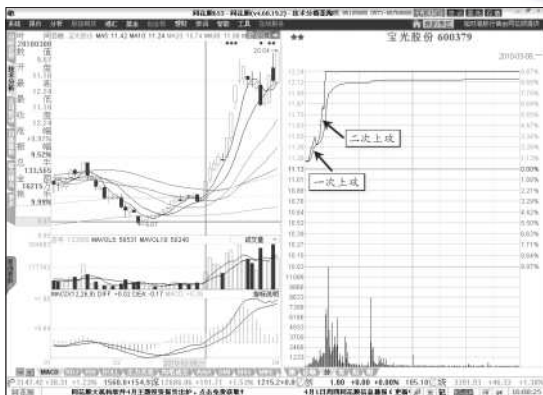

▲ 二次上攻的角度越大涨停的动能越强



## 上攻成交量分析

## 特征与要领

成交量是多空战斗力的对比。看盘先看成交量，临盘要关注大单成交情况，它反映主力资金做多的决心。当大单低挂时，它往往会打压股价使其节节走低；当大单高挂时，它往往会提升股票价格，使其节节走高，随波上攻。在股票涨停的过程中，我们会看到在卖一到卖五上面往往会挂很大的单。对于当日要涨停的股票，需要密切注







大。在13:13开始冲击涨停板的过程中，成交量继续放大，放出了巨量。中国西电从早盘上涨到午后涨停，每一波上攻的成交量都出现“量升价增”的态势，非常的健康，短线投资者可以参与。



## 关注均线的支撑

### 特征与要领

股票价格的即时走势大多无序，把握起来比较困难。而反映平均交易价格的均线则较多地体现出一些规律，把握起来就相对的比较容易。均价线作为平均的交易价格水平，对即时股价有着一定的影响。它或牵引、或拉动、或支撑、或压制着股票即时交易的价格。股价回落获得支撑，上涨成为必然，支撑的力度越大，上涨的幅度也就越大。

在实战的过程中，我们主要关注股价在下探均线时的反弹力度、成交量以及下探的次数等。比如对于强势个股，在下探、跌破均线时，往往会出现比较大的反弹；通常情况下，在下探、跌破均线时成交量是明显萎缩的，如果放量就要小心了；对于庄家计划早盘涨停的个股，探至均线的次数一般不会超过3次。



中国股民随身宝

短线抓涨停技巧与实战

## 实战分析

以华光股份(600475)在2010年4月1日的走势为例。在早盘大幅高开3%左右,开盘之后出现大幅上冲,在9:32分冲高到21.56元附近出现了回落,在9:34分附近回调到21.08元出现了支撑,这也是均线附近的位置。之后又试图两次下探均线位置,但是都没有得逞。然后股价出现了几波上冲,直到9:50分左右股价再次大幅上冲,一举突破了9:32分创下的21.56元高点,这是一个不错的买点。之后在9:51分股价封死了涨停。



▲ 股价大幅高开之后在均价处获得支撑之后很容易涨停



## 关注分时图箱体

### 特征与要领

对于短线投资者来说，主要是关注分时图中箱体底部的支撑力度。当股价跌穿箱体底部就被迅速拉起，或接近箱体底部时便返身上行，就说明箱体底部的支撑力度较大，有资金在护盘或关照。反之，如果股价接近、跌破箱体底部的时候没有被迅速拉起，而是继续回落，那么就说明支撑力度小。

在股票实际的走势中，在当日分时图中往往会出现多个箱体，出现反复下探箱体底部的情况，如果每一次都拉起，就表明股价的支撑力度强。如果一旦突破箱体的高点，那么就可以追进，这是一个不错的短线机会。

### 实战分析

以高鸿股份（000851）在2010年1月4日的走势为例。当日股价小幅高开，开盘之后快速上冲，在冲到11.60元左右出现回落，并且在11.40元出现支撑，然后30多分钟股价就在11.40~11.60元之间箱体震荡。在10:30分开始突破，上涨至11.98元附近股价又出现了回落，在11.72元附近获



## 中国股民随身宝

## 短线抓涨停技巧与实战

得了支撑，之后35分钟股价就在11.72~11.98元之间来回震荡，形成箱体，并且多次下探箱体底部，都获得了支撑。在11:10分左右开始大幅上攻，并且突破了第二个箱体的高点，然后直接冲击涨停。



▲ 股价上冲之后如果在箱体底部有明显支撑，那么股价还有上冲动力



## 关注开盘价支撑

## 特征与要领

对于短线投资者来说，关注开盘价的支撑力度主要



## Chapter 4 短线抓涨停买入时机

就是看股价会不会有效跌破开盘价，股价在下探到开盘价时会不会出现快速的反弹，关注下探到开盘价附近拉起时是不是有成交量的配合等。

如果股价在高开之后，盘中很容易跌破开盘价，并且在较长的时间里不再被拉起，那么这种分时走势的股票，就没有多少抓涨停的操作意义。

如果股价在高开之后，盘中屡次下探开盘价位置，不过很快被大单拉起，那么就表明开盘价有支撑，后市还有戏，这种走势的强势股票往往会在午后或收盘前拉涨停。股价如果一旦突破盘中早些时候创下的高点时，短线投资者就可以果断买入。

### 实战分析

通常情况下，强势高开的个股盘中一次下探开盘价之后，早盘容易涨停；如果是屡次下探开盘价，往往在午后涨停的概率大。

以禾嘉股份（600093）在2010年2月24日的走势为例。当日以7.98元高开，开盘冲高之后瞬间探至该开盘价附近，然后就出现了快速上攻，表明开盘价的支撑力度非常强。之后在冲高到8.15元附近出现了回调走势，又在均线位置获得了支撑。受到开盘价、均线支撑之后，表明庄家的做多意愿比较强烈，果然在10时附近股价开始两波大幅



## 中国股民随身宝

### 短线抓涨停技巧与实战

拉升，在10:06分封死涨停板。短线投资者可以在开盘价获得支撑之后，股价突破前面的高点就可以买入。当然也可以在均线处获得支撑之后，突破前面的高点时买入。

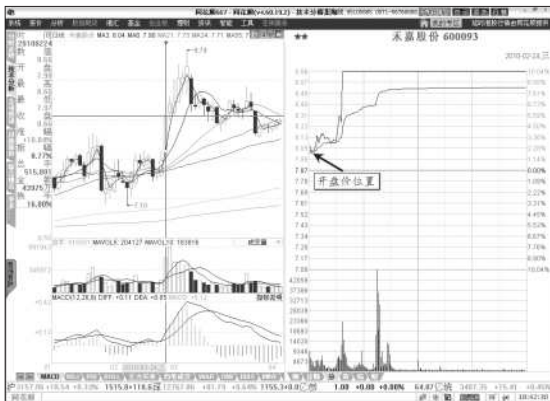

▲ 股价高开之后在开盘价附近获得支撑，上升动能会比较强



## 关注前收盘价支撑

### 特征与要领

跟关注开盘价的支撑力度一样，对于短线投资者来说，关注前收盘价的支撑力度主要就看股价会不会有效跌破前收盘价，股价在下探到前收盘价位置时会不会



## Chapter 4 短线抓涨停买入时机

出现快速的反弹，关注下探到前收盘价附近拉起时是不是有成交量的配合等。

对于走势良好、主力计划涨停的个股，在盘中即使跌破了前收盘价，也会迅速拉起，而且拉起的成交量大于下跌的成交量。通常情况下，强势个股下探前收盘价的次数不会太多，最多3次左右。对于短线投资者来说，介入的机会选择在股价突破盘中前面的高点时。相反，对于那些很容易跌破前收盘价的个股，并且较长时间不被拉起，短线操作的意义不大。

## 实战分析



▲ 在前收盘价有明显支撑的个股才有短线参与价值





以厦门信达(000701)在2010年3月17日的走势为例。当日股价微幅高开,开盘之后瞬间回落到前收盘价12.18元附近,然后股价出现了快速的上涨,在12.38元附近出现回落。之后1个多小时股价就在12.25~12.50元之间来回震荡,在10:57分股价再次下探前收盘价位置。不过在12.21元附近就获得了支撑,之后股价快速上涨,突破了均线,突破了前面12.50元的箱体高点。午后,开盘15分钟以后股价继续高举高走,在13:32分附近封死涨停板。



## 分析涨停的封单

### 特征与要领

对于涨停的封单,我们主要是关注封单的大小、封单的变化。

(1) 封单的大小。通常情况下,封单的大小要达到流通盘的5%以上,封死涨停的可能性比较大。此外,不同时间段的涨停,封单的大小也会有区别:

● 开盘一字涨停,这种情况的封单量往往非常大,比如超过流通盘的10%;

● 开盘之后快速封涨停,这种情况的封单量往往也比较大,比如超过流通盘的5%;



●午后开盘快速封涨停，这种情况的封单量要比早盘的小一些，比如流通盘的3%；

●收盘之前的快速涨停，这种情况的封单量往往比较小，有时候流通盘的1%都不到，经常还有几千手的情况。

(2) 封单的变化。当股票快速涨停之后，封单往往会不断变化的。比如刚刚封死涨停，封单的量会不断增加的，从上万手变成几万手，甚至十几万手。

如果封涨停之后，封单的量比较稳定，一直保持相对高的水平，即使出现大抛盘，封单还是保持稳定，没有明显的松动，这是比较理想的情况；

如果封涨停之后，封单的量比较小，很快被打开涨停，在均线、开盘价、0.382黄金分割线位置出现明显支撑之后，再次放量拉升，那么就可以介入，因为这往往是庄家的快速洗盘行为，之后还是会被巨量封单封死涨停板；

如果封涨停之后，封单的量突然明显减少，而且伴有大量抛盘的涌出，那么就要注意了，需要做好随时撤单的准备。

## 实战分析

以力诺太阳（600885）在2010年4月1日公告重大资产置换之后的走势为例。在4月1日复牌当日，股价以涨停板开盘，而且封单巨大，超过了流通盘的8%（力诺太阳的流通盘为1.537亿）。盘中抛盘很小，封单也比较稳定，说明



## 中国股民随身宝

### 短线抓涨停技巧与实战

惜售心理比较足。只是在尾盘稍微减少，但是不影响涨停。次日，股价继续一字涨停，除了开盘万手成交，其余时间成交稀疏。封单的量也非常稳定，达到15~17万手，超过了流通盘的10%。这样的封单水平，表明股价后市还有上涨空间。



▲ 力诺太阳在2010年4月2日封单达到17万手



## 换手率分析

### 特征与要领

对于股价涨停当日的换手率分析，主要包括以下几



个方面:

(1) 换手率的大小。通常情况下，涨停当日的换手率越小越好（比如不足2%），越小表明庄家和投资者的惜售心理比较强烈，盘中很多时候往往都没有成交，这样股价还有很大的上涨空间，次日继续涨停的可能性比较大。随着股价的不断涨停，换手率会逐渐增大，直到放出巨量为止。

(2) 股价所处的位置。股价在不同的位置涨停时的换手率往往不同的，在股价处于低位时，涨停时的换手率往往比较大，这是因为庄家的涨停吸货所致；如果股价处于中价区域出现放量涨停，比如换手达到20%以上，那么表明股价走势分歧比较大，次日需要根据盘面来判断是持有还是抛出；如果股价处于高位区域，涨停时伴有比较大的换手率，比如超过30%，这往往是庄家的出货所致，短线要回避。

(3) 股票的基本面。通常情况下，股票的基本面没有出现明显的变化，股价是不会连续无量涨停的，即使涨停，换手率也一般比较大，比如超过5%。基本面出现重大变化的，比如资产重组、资产注入等，往往会出现无量涨停，特别是第一个涨停板，换手率很低，一般不足2%。

(4) 打开涨停的换手率。对于连续无量涨停的个股，某个交易日一旦打开涨停板，然后继续封死，如果换手率并不大，比如不足5%，表明次日股价还有涨停可能；



## 中国股民随身宝

### 短线抓涨停技巧与实战

另外一种情况是：即使打开涨停之后封死涨停的换手率比较大，比如超过20%，但是次日换手率继续保持该水平，那么股价还是有上升空间的，往往会出现庄家、私募之间的“空中接力”涨停走势。

## 实战分析

相对于无量一字涨停的走势，正常的高开、平开或低开之后涨停的走势更具有操作性，短线投资者可以根据换手率的情况选择追进涨停板以及后面几个交易日高抛的操作。



▲ 涨停时的换手率在5%左右，表明筹码锁定良好，后市还有空间

以华电能源（600726）在2009年6月30日的走势为例。



因为受到4.79亿购黑河兴边矿业70%股权消息的刺激，先知先觉的庄家在当日以仅4%的涨幅开盘，开盘之后5分钟上冲到涨停板。封死涨停板之后，虽然有一定的抛盘涌出，但是庄家手中的筹码锁定情况良好，早盘30分钟的换手率不足5%，当日收盘时的换手率也只有6.70%。对于已经在涨停板附近追入的短线投资者来说，换手率只有不明显放大，比如超过20%，短线都是可以持股的。



## 分析30分钟、60分钟K线

### 特征与要领

对于股票30分钟、60分钟K线的走势，主要是关注以下几个方面：

(1) MACD是否“金叉”。在股票涨停之前的30分钟、60分钟K线必然出现MACD的“金叉”走势。此外在连续上涨之后，红柱不断放大，DIFF线和DEA线由交叉变成近乎平行的走势。

(2) KDJ是否在高位反复“超买”。对于连续涨停的个股，KDJ指标往往会在高位出现反复“超买”，这是股票强势特征的表现。此外在启动涨停之前，KDJ指标往往有一个明显的“金叉”出现。



(3) 均线是否出现多头排列。对于开始涨停的个股，它的30分钟、60分钟K线默认的MA5、MA10、MA20、MA30和MA60均线会出现多头排列。而且随着股价的上涨，会出现发散的趋势。

(4) 成交量是否持续放大。对于涨停的个股，成交量的放大是必不可少的条件之一。通过30分钟、60分钟K线，我们可以看到股票涨停过程中每30分钟、60分钟的放量情况，如果持续放大，在封死涨停的时候缩量，那么就是健康的走势，股票可以继续持有。

## 实战分析

以闽闽东（000536）在2010年3月30日之后的走势为例。

从2010年1月20日创出20.95元高点之后，股价出现回落，并且在19元附近来回震荡。从3月30日开始，在午后60分钟的成交量明显放大，而且MACD出现“金叉”，MA5均线开始上穿MA10、MA20均线，MA5、MA10、MA20、MA30、MA60均线开始出现多头排列。因为股价离前面的高点不远，很可能形成突破的涨停走势。加上在3月30日14时60分钟线，KDJ已经出现“超买”，表明股价的强势特征明显。只要60分钟的MACD不出现“死叉”，追入涨停之后可以一直持有。



## Chapter 4 短线抓涨停买入时机



▲ 个股30分钟、60分钟 K线出现买入信号加上即将突破前期高点，很容易涨停



## 关注公开披露的信息

## 特征与要领

对于短线投资者来说，凡是能影响股价走势的信息都需要关注，比如重大事项公告、业绩预告、摘帽公告以及股票交易异常波动公告等。

(1) 重大事项公告主要是指涉及到上市公司重大资产重组事项的内容。比如重大资产置换、收购兼并事项、





股权转让、资产剥离、债务重组、资产注入等。这些重大事项都会直接让股价开盘就会封死涨停板，上涨力度非常强。

(2) 业绩预告就是指上市公司在公告季报、年报之前事先发布的业绩预告。如果预告的业绩增幅超出预期，或者主营扭亏为盈，往往也会促使股价复牌当日出现大涨甚至涨停，当然跟资产重组等重大事项公告比起来，连续上涨的力度要弱一些。

(3) 摘帽公告就是指ST/\*ST上市公司年报业绩出现了扭亏之后，达到申请摘帽的条件，并通过之后发布的摘掉ST或\*的公告。股价在复牌当日通常会出现涨停的走势，与当前的大盘走势有一定的关系，比如大势行情好就容易涨停，相反则很可能高开低走。

(4) 股票交易异常波动公告这是最常见的早盘停牌一小时的公告。凡是连续三个交易日股价的涨幅偏离值累计达到20%，就会被强制停牌一个小时，发布该公告。对于喜欢抓涨停的投资者来说，往往会抓住10:30复牌时的机会追入。

## 实战分析

利用重大事项公告去抓到涨停的可能性非常小，因为上市公司一旦出了这样的公告，股票复牌当日就会一字



## Chapter 4 短线抓涨停买入时机

涨停，而且巨量封单，普通投资者不可能买到。而利用股票交易异常波动公告、摘帽公告等追入涨停板的可能性要大很多了，需要投资者有一定的经验和眼光。

以西藏城投（600773，原\*ST雅砻）在2010年3月15日晚间发布了《撤销退市风险警示及其他特别处理公告》，自2010年3月16日起，公司股票简称变更为“西藏雅砻”，股票交易日涨跌幅限制恢复为10%，股票代码不变。在3月16日当天，股价以3%左右的幅度高开，开盘之后冲高到9.45元股价开始震荡整理，在均线获得支撑之后，于9:18分股价开始大幅上攻。

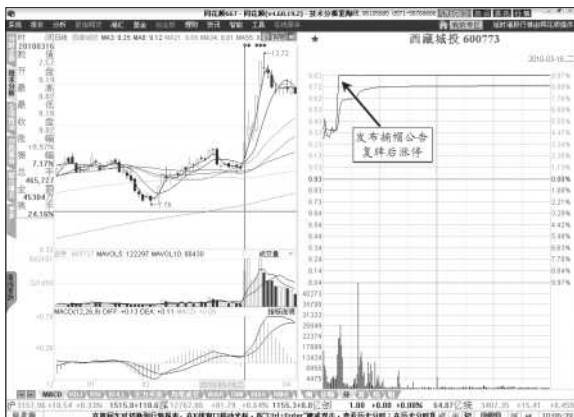

▲ 发布摘帽公告之后复牌当日可以追入



对于短线投资者来说，在突破9.45元的高点时就可以追入，因为涨停的概率大增。在次日高抛一般都可以获得不错的利润。当然追涨这种摘帽的股票，要看大势的背景。通常情况下，大势向好，主力和散户比较喜欢将摘帽的股票推高到涨停；而大势向坏，摘帽的股票通常会出现高开回落的出货走势。



## 研究主力操盘风格

### 特征与要领

如何去研究主力的操盘风格，可以通过以下几个方面去观察：

(1) 研究历史K线图。打开个股的历史K线图，如果发现该股经常会出现涨停的走势（最好是早盘就封死涨停的情况），那么表明该股的主力就比较凶悍，或者是在散户中的人气比较高，散户比较愿意追涨。如果能追入这样的股票，短线也是比较容易获利的。

(2) 经常逆市涨停。能逆市涨停表明该股的主力控盘程度非常高，在进入主升的时候往往会走出非常凶悍的走势。对于这种股票，短线投资者可以加入自选股中，认真分析之后，作为以后追涨停的目标股之一。



## Chapter 4 短线抓涨停买入时机

(3) 研究资金动向。对于想抓涨停的投资者来说，要追就追有主力资金介入的股票。努力做到与主力资金心相印，买股票先主力一步介入。那么对普通投资者来说如果了解资金的动向呢？可以通过沪深证券交易所、知名金融网站发布的资金流向、成交回报中找到蛛丝马迹。如果是有一定的经验的投资者，可以通过K线图和盘中分时走势图找到主力资金介入的痕迹，比如在中低价区域，日K线和周K线的成交量出现不规则的放大，阳线量比阴线量大很多。

### 实战分析



▲ 在股价的底部区域出现成交量不规则放大表明有资金介入



从2008年10月股价阶段性见底，澳柯玛（600336）从2009年2月开始，周线可以明显的看到成交量呈现不规则的放大，每次阳线大量都比阴线量少，表明有明显的资金介入迹象。这种有资金介入的股票，如果本身具有热门的概念，在突破箱体顶部的时候，一旦出现大涨突破的走势，就可以追进，通常都会出现涨停的走势。比如2010年3月30日的突破涨停走势，介入之后短线往往有不错的获利空间。



## 逆市操作危害大

### 特征与要领

（1）打击庄家做多信心。在一般情况下，大盘破位下跌对庄家和追涨盘的心理影响同样巨大，庄家的拉高决心相应减弱，追涨盘也停止追涨，庄家在没有接盘的情况下，经常出现第二天无奈立刻出货的现象，因此在大盘破位急跌时最好不要追涨停。否则，最容易被套牢。

（2）掉入“诱多”陷阱。有一些处于出货期的股票，庄家会利用大盘下跌逆市拉涨停，为的是进入涨幅榜的前列、吸引广大散户追涨，然后方便出货。面对这样的股票，一旦追进去，那么很有可能被套在山顶上。而在大盘



处于波段上涨时，涨10%的机会比较多，总体机会多，追涨停是可以胆大一点；在大盘波段弱市时，要特别小心，尽量以ST/\*ST股为主，因为ST/\*ST股和大盘反走的可能大些，另外5%的涨幅也不至于造成太大的抛压。如果大盘在盘整时，趋势不明，这时候主要以个股形态、涨停时间早晚、分时图表现为依据。

## 实战分析

以新华锦（600735）在2009年11月26日的走势为例。当时的大盘走势大致情况是：从2009年8月创下3478点高点以来，指数出现了大幅回调，在探底2639点之后，开始逐波反弹，在11月24日探出3361高点之后，再次出现了放量暴跌，虽然次日出现2%的反弹，但是短线趋势已坏。

在11月26日，新华锦股价出现了大幅高开，开盘之后瞬间封死，虽然在开盘5分钟之后出现打开，但是还是在15元的开盘价获得了支撑，之后继续封死涨停板。对于有经验的投资者来说，在大盘没有明显走稳的情况下，是不可能追涨停板的。因为逆市操作的风险非常大，11月26日大盘在早盘10:30之前在前一交易日收盘价附近震荡，之后出现单边下跌，午后跌幅加大，最终跌幅达3.62%。次日新华锦的股价随大盘出现了大幅跳空低开，盘中虽然一度涨停，但是之后还是逐波下跌，最终跌停收盘。



## 中国股民随身宝

## 短线抓涨停技巧与实战

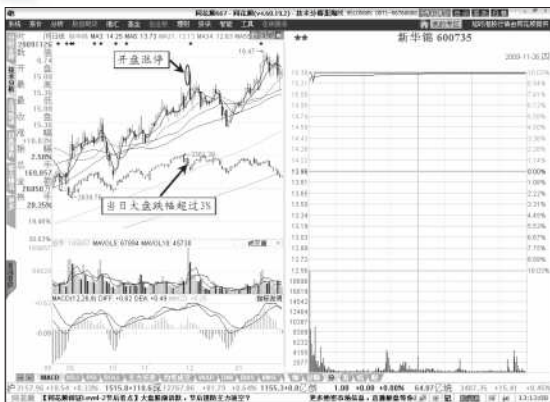

▲ 逆市抓涨停的个股次日往往大跌



## 涨停撞顶的机会

## 特征与要领

所谓涨停撞顶，就是指股价在上涨过程中，进入到加速上扬阶段，当日以涨停报收，收盘价正好达到前期顶部或成交密集区，当日成交量明显放大，股价上攻过程中气势如虹。对于短线投资者来说，出现涨停撞顶走势，是一个不错的买入时机。追进涨停撞顶也是一种比较稳健的短线获利手法。



虽然在研究K线组合中提到过类似的K线组合，但是因为这种形态比较特殊，表明主力志在必得，未来几个交易日的上涨成为主旋律，所以这里我们还是进行单独的介绍。涨停撞顶要满足以下的条件才成立：

(1) 股价上涨到箱体的顶部、前期的小头部，或者是历史成交密集区域；

(2) 股价当日大幅上攻，以涨停板的方式挑战或逼近该顶部或成交密集区域；

(3) 当日成交量明显放大，最好能达到5日均量的2倍以上；

(4) 60日均线开始走平或向上，这种均线系统下的涨停撞顶之后的上涨空间会更大；当然也有60日均线向下时出现的涨停撞顶，不过这种涨停撞顶之后的上涨空间要小的多，只有超短线的机会。

## 实战分析

对于短线投资者来说，参与涨停撞顶的方法大致有两种：一种是冲击涨停之后，庄家进行震仓，打开涨停后再封死，打开涨停又封死的瞬间是买入机会，不过这种情况并不是很多，看运气；另外一种开盘之后快速冲击涨停，通常是在早盘就涨停，然后一路封死。面对这种情况，一旦发现股价大幅上攻前期顶部或成交密集区，再结合上面





## 中国股民随身宝

## 短线抓涨停技巧与实战

的章节提到的捕捉涨停板方法，在涨停之前买入。卖出的方法都差不多，短线快进快出，有利润就可以逢高了解。



▲ 操作涨停撞顶的个股要快进快出，一般拿两个交易日就出手

以三爱富（600636）在2009年11月30日的走势为例。在2009年5月18日形成9.45元高点之后；在7月22日出现了攻击该高点的走势，不过最高只收到9.31元；在9月16日股价大幅上冲之后，形成了9.59元的新高点，但是没有有效突破，之后股价连续调整。直到11月30日，股价大幅高开之后，虽然盘中出现回落，但是在前一个交易日收盘价附近出现了明显的支撑，在9:58分股价开始大幅上攻，成交量明显放大，最终在10:58分冲击涨停板（9.56元），形成涨停撞顶。

## Chapter 5

### 短线涨停板经典形态

不同形态的涨停方式，往往预示着股价未来不同的运行轨迹。比如一字涨停的股票次日往往继续涨停开盘，突破箱体式涨停次日往往还有涨停的潜力，放巨量无力涨停的股票次日往往会出现低开的走势。本章我们将介绍短线涨停板的各种经典形态，比如一字涨停、一波式涨停、二波式涨停等。同时将对各种涨停形态的技术特征做一个全面的分析，并提供操作的要领，以及实战的案例。



## 一波式涨停

### 特征与要领

一波式涨停就是指开盘之后，股价沿着某个角度上涨（比如60度、80度等），直到涨停，中间没有出现调整的分时走势形态。通常这种形态的涨停板表明主力有备而来，涨停的决心比较大，后市还有上涨空间。

（1）开盘的股价可以高开、平开甚至低开。高开最好，幅度越大越好，越大表明主力涨停的决心越大；

（2）开盘之后，股价沿着一个特定的角度上攻，通常大于45度，角度越大越好，越大表明主力涨停决心越大；

（3）涨停之前没有出现回调，即使回调也是瞬间的成交，不会在分时走势图上反映出来；

（4）拉升过程中成交量明显放大，不过换手率最好在10%以内，越低越好，越低表明主力的控盘程度越高。

因为一波式涨停的个股拉板的速度非常快，所以也加大了操作的难度。在实战中我们需要注意以下事项：

（1）股票的第一个涨停出现一波式涨停，可以参与；



## Chapter 5 短线涨停板经典形态

(2) 选择上升角度超过60度的个股;

(3) 选择高开个股, 高开的幅度越大越好;

(4) 对于高开幅度比较大的个股, 开盘之后出现快速拉升, 在封涨停之前挂涨停价买入;

(5) 对于高开幅度不大的个股, 开盘之后出现快速拉升, 需要观察几分钟才能决定是否追入, 因为这样的走势往往会出现二波式涨停、三波式涨停, 乃至多波式涨停。最不好的情况, 就是当日维持横盘走势, 这样的情况是没有多少参与价值的。

### 实战分析

在2009年6月30日华电能源(600726)股价出现了接近4%的高开, 开盘之后, 股价一路上冲, 在9:35分左右封死涨停板。上冲的动能非常强, 上升角度超过了80度, 在封死涨停之前没有出现过调整, 而且成交量明显放大, 在前5分钟换手率就达到了2%, 这样的涨停板就是明显的一波式涨停。

对于短线投资者来说, 一旦发现有个股出现大幅高开, 就可以密切关注。一旦发现上冲动能比较足, 而且伴有大单的出现, 加上换手率不大, 就可以在涨停之前追入, 或者直接挂涨停板。



中国股民随身宝

短线抓涨停技巧与实战



▲ 华电能源历史走势中出现过的一波式涨停



## 二波式涨停

### 特征与要领

二波式涨停就是指股价开盘之后出现了回调，在获得支撑之后开始沿着某个角度上涨（通常大于 $45^\circ$ ），直到涨停。这种形态的涨停板虽然没有一波式涨停那样强悍，但是主力同样是有备而来，后市的上涨空间也比较大。

(1) 开盘的股价可以高开（甚至涨停）、平开甚至低开。高开最好，幅度越大越好，越大表明主力涨停的决心



## Chapter 5 短线涨停板经典形态

越大;

(2) 开盘之后股价出现回调, 不过股价会在某个位置获得有效支撑, 比如均线、0.382黄金分割线位置、前一交易日收盘价等;

(3) 开盘之后, 股价沿着一个特定的角度上攻, 通常大于45度, 角度越大越好, 越大表明主力涨停决心越大;

(4) 开盘之后, 股价调整的过程中通常是明显缩量的;

(5) 拉升过程中成交量明显放大, 不过换手率最好在10%以内, 越低越好, 越低表明主力的控盘程度越高。

跟一波式涨停相比, 二波式涨停个股的拉板速度同样非常快。在实战中我们需要注意以下事项:

(1) 股票的第一个涨停出现二波式涨停, 可以参与;

(2) 选择上升角度超过60度的个股;

(3) 选择高开的个股, 高开的幅度越大越好;

(4) 二波式涨停的买点可以选择在股价获得有力支撑, 并快速上攻突破开盘之后形成的第一个高点时;

(5) 对于高开幅度不大的个股, 开盘之后如果出现回调, 需要密切关注回调的幅度, 如果能在均线、0.382黄金分割线、前一交易日收盘价以及开盘价等关键位置出现有力支撑, 可以买入, 否则就选择继续观望。



## 实战分析

作为物联网的“龙头股”，新大陆（000997）在2009年9月15日启动时，就走出了二波式涨停的走势。当日股价以7.93元高开，开盘之后瞬间上冲之后出现回调，在开盘价出现了有力的支撑，在回调的过程中成交量是明显萎缩的。然后股价在9:32分大幅上攻，从7.93元一路冲到涨停板（8.61元），而且成交量是明显放大的，开盘5分钟的换手超过了前一个交易日的换手，这样的走势就是典型的二波式涨停。



### ▲ 物联网“龙头股”新大陆在启动时走出的二波式涨停

对于短线投资者来说，一旦发现股价在获得支撑之后快速上攻，并突破当日开盘之后形成的高点时，可以买



入。比如新大陆在当天7.93元获得支撑之后，快速上攻，并且突破了开盘之后形成的8.14元高点，这个时候就可以买入。

## ▶ 三波式涨停

### 特征与要领

三波式涨停是指股价开盘后，股价上冲，涨到某个高点之后出现明显的回调，在某个关键位置获得有力的支撑之后股价再次上冲，直到涨停板。相对于一波式涨停、二波式涨停，三波式涨停的短线获利空间具有更多的不确定性，因为出现这种涨停形态可能是主力实力不济，也可能是主力的拉高吸货所为。

(1) 开盘的股价可以高开、平开甚至低开。高开最好，幅度越大越好，越大表明主力涨停的决心越大；

(2) 开盘之后股价出现上冲，在涨到某个高点后回调；

(3) 股价回调的幅度一般不大，股价常会在某个位置获得有效支撑，比如均线、0.382黄金分割线位置、前一交易日收盘价等；

(4) 通常第二波的上涨速度快于第一波，上涨角度





也大于第一波；

(5) 股价调整的过程中通常是明显缩量的；

(6) 拉升过程中成交量明显放大，不过换手率最好在10%以内，越低越好，越低表明主力的控盘程度越高。

跟一波式涨停、二波式涨停相比，三波式涨停的个股要经历两波拉升、一个回调，不可预知性加大，操作难度同样加大。在实战中我们需要注意以下事项：

(1) 股票的第一个涨停出现三波式涨停，可以参与；

(2) 选择上升角度超过60度的个股；

(3) 三波式涨停的买点可以选择在股价获得有力支撑之后，出现第二波上攻并突破第一波上攻的高点时；

(4) 第二波上攻的成交量一定要比第一波上攻的成交量大；

(5) 第二波上攻的角度越大越好，越大表明上攻的动能越足，涨停的可能性也越大。

## 实战分析

以莲花味精（600186）在2010年2月24日的三波式涨停走势为例。股价在平开之后，潍柴在5.70元运行，在10:00时股价开始放量上冲，在10:15分左右形成5.92元高点。之后股价出现了回调，在5.86元出现了明显的支撑，10:25分左右股价开始第二波大幅上攻，上攻的角度比第



## Chapter 5 短线涨停板经典形态

一波的角度要大，表明做多动能比较强烈，股价终于在10:35开始封死涨停板。



▲ 莲花味精在2010年2月24日走出的三波式涨停走势



## 多波式涨停

### 特征与要领

多波式涨停是指股价在开盘之后，出现了超过两次的上攻，而且至少有两次的回调，最终股价涨停。跟一波式、二波式、三波式涨停相比，多波式涨停透露的信息相对弱一些，往往出现在主力吸货的初期，或者连续涨停后



的中末期，操作难度相对比较大。

(1) 开盘的股价可以高开、平开甚至低开。高开最好，幅度越大越好，越大表明主力涨停的决心越大；

(2) 股价至少出现两次的回调，不过股价会在某个位置获得有效支撑，比如均线、0.382黄金分割线位置、前一交易日收盘价等；

(3) 股价至少出现两次的上攻，沿着一个特定的角度上攻，通常大于45度，角度越大越好，越大表明主力涨停决心越大；

(4) 股价回调的过程中通常是明显缩量的；

(5) 拉升过程中成交量明显放大。不过当日换手率最好在10%以内，越低越好，越低表明主力的控盘程度越高；

(6) 每一波上涨的高点越来越高，低点也越来越低。

跟一波式、二波式、三波式涨停相比，多波式涨停的形成原因相对复杂，追涨过程中比较容易出现失误，在实战中我们需要注意以下事项：

(1) 股票的第一个涨停出现多波式涨停，可以参与；

(2) 最后一波的上升角度要超过60度；

(3) 选择高开的个股，高开的幅度越大越好；

(4) 选择早盘就冲击涨停的个股；

(5) 买点可以选择在最后一波冲击涨停并突破前面的最高点时；



## Chapter 5 短线涨停板经典形态

(6) 封死涨停之后，不能有打开的情况，即使打开也瞬间封死，不能放太大的量。

### 实战分析

银基发展(000511)在2009年10月21日当日微幅高开，开盘之后经过7分钟的整理之后开始大幅拉升，在冲到4.79元附近出现了回调，在4.75元获得了支撑。在9:17分左右开始拉升，在冲到4.90元左右之后，又出现了回调，在4.82元处获得明显支撑。在9:27分左右继续大幅拉升，在冲到5.08元之后又开始回落，经过了20多分钟左右的整理之后，在10时左右大幅走高，封死涨停，拉升角度接近90度，上攻动能非常强。



▲ 比较常见的多波式涨停走势



这几波的走势就是多波式涨停，同时放出了巨量，涨停之前的换手率仅4.6%左右，表明主力的筹码比较集中，短线还有上涨的空间。次日，股价小幅高开之后，又出现了多波涨停的走势。在23日股价大幅上冲8.11%之后出现了回调，收盘涨幅2.29%。



## 突破箱体式涨停

### 特征与要领

突破箱体式涨停是指股价在分时图的某一个或多个箱体中运行一段时间之后，突破箱体的顶部，然后沿着一个角度直至涨停板。这种涨停形态是主力积极做多、拉升股价的具体表现，主力采用的不是一蹴而就的策略，而是采用稳扎稳打、步步为营的方针，逐步推高股价。

(1) 开盘的股价可以高开、平开甚至低开。高开最好，幅度越大越好，越大表明主力涨停的决心越大；

(2) 股价在突破涨停之前，在至少一个的箱体中运行，有明显的高点压力和低点支撑；

(3) 低点支撑的位置往往是某个重要的支撑位，比如均线、0.382黄金分割线位置、前一交易日收盘价等；

(4) 股价突破箱体时会沿着一个特定的角度上攻，



## Chapter 5 短线涨停板经典形态

通常大于60度，角度越大越好，越大表明主力涨停决心越大；

(5) 股价回调的过程中通常是明显缩量的，拉升过程中成交量明显放大的，尤其是最后突破箱体时的成交量。

因为突破箱体式涨停有明显的支撑位和压力位，突破压力位就可以介入，所以操作相对简单，只要掌握如下要领即可：

- (1) 股票的第一个涨停出现突破箱体式涨停，可以参与；
- (2) 最后一波的上升角度要超过60度；
- (3) 选择参与高开高走做箱体震荡的个股；
- (4) 尽量选择早盘就有可能突破箱体涨停的个股；
- (5) 买点可以选择在突破箱体高点冲击涨停时；
- (6) 封死涨停之后的换手率不能太大，一般在8%以内最好。

### 实战分析

以西藏发展(000752)在2010年2月3日的走势为例。当日股价在高开1%之后，出现了快速上冲走势，在9:37分冲到10.90元之后出现了明显的回调，之后股价在10.50元上方形成了明显的支撑。



## 中国股民随身宝

### 短线抓涨停技巧与实战

在早盘9:37~10:55这段时间内，西藏发展的股价就在10.50~10.90元之间上下震荡。在10:45股价再次逼近10.90元之后股价再次回落，在10:53分开始探底后大幅上攻，股价于10:55冲过了箱体的高点（即10.90元），并且在10:56左右封死涨停，截止刚刚涨停时的换手率达到7%左右。

这就是典型的突破箱体式涨停走势，跟多波式上涨不同，这种上涨的节奏是被主力掌握中的。如果是股价在启动初期出现突破箱体式涨停，那么后市的爆发力度也是不小的。



▲ 西藏发展在2010年2月3日走出的突破箱体式涨停走势



## 低开式涨停

### 特征与要领

低开式涨停就是指股价以低于上一个交易日收盘价开盘之后，股价出现震荡向上、直到涨停的走势。这种涨停形态一般是主力为了避免空头抛压而采用的一种操盘手法，具有比较高的隐蔽性，不容易被散户发现。

(1) 开盘的股价低开，低开的幅度一般不大，一般不会超过3%；

(2) 低开式涨停往往伴随着箱体震荡；

(3) 低开式涨停一般也是多波式涨停；

(4) 在大盘低开或者大势调整的情况下，借助于利好消息、板块联动，常常会出现低开式涨停；

(5) 主力借个股基本面利空而产生股价低开，最后出现反转涨停的走势，不属于低开式涨停。

除了主力借大盘低开来发动行情、打压吸货走出低开式涨停，老庄股也常会走出低开式涨停的走势，所以对于短线投资者来说，操作低开式涨停个股要谨慎。

大致需要掌握如下要领：

(1) 在股价的中低价区域的第一个涨停出现低开式涨停，可以参与；





(2) 在股价的高价区域出现低开式涨停，谨慎观望，不参与；

(3) 低开式涨停当日的换手率不能太高，建议在10%以内；

(4) 买点可以选择在突破箱体高点冲击涨停时、突破前面一波高点时或者股价即将涨停时；

(5) 尽量选择早盘低开式涨停可能性大的个股。

## 实战分析

来看看一个可以参与的低开式涨停例子。滨海能源(000695)在2010年2月5日股价以7.65元低开，幅度达到3%左右。开盘之后，受到天津滨海新区规划的刺激，震荡走高，在10:03左右股价开始翻红。之后股价开始大幅走高，上升的角度也开始加大，从75度逼近了90度，成交量也明显放大。在经历了两波上涨之后，股价于10:15分左右封死涨停板。虽然成交量明显放大，但是从开盘到封死涨停时的换手率不足5%，显示主力筹码控制的良好，后市还有上涨空间。

面对这样的低开式涨停走势，投资者可以选择在股价快速上攻，并且突破了前面波段的最高点时介入，比如这里在滨海能源股价翻红时就是买点。还有在上冲到8.50元附近出现回调，在均线附近获得支撑再次上攻突破8.5



## Chapter 5 短线涨停板经典形态

元的时候，也是一个买点。



▲ 滨海能源在2010年2月5日走出的低开式涨停走势

## ▶ 高开式涨停

### 特征与要领

高开式涨停这是一种最常见的涨停形态，就是指股价以高于上一个交易日收盘价开盘之后，股价出现震荡向上、直到涨停的走势。这种涨停的形态表明主力做多意愿的强烈，宁愿以更高的价格买进股票，而不愿让散户捡到便宜货。



(1) 开盘的股价高开，高开的幅度不定，通常情况下是越大越好（不包括涨停开盘）；

(2) 高开式涨停往往又是突破箱体式涨停；

(3) 高开式涨停往往又是多波式涨停；

(4) 高开式涨停往往又是一波式、二波式涨停、三波式涨停；

(5) 主力借个股基本面利好而产生股价高开，最后出现涨停的走势，不属于高开式涨停。

因为高开式涨停比较常见，对短线投资者来说，操作也相对简单。但是还是要注意如下要领：

(1) 股价启动的第一个涨停出现高开式涨停，可以参与；

(2) 高开式涨停当日换手率不能太高，建议10%以内；

(3) 买点可以选择在突破箱体高点冲击涨停时、突破前面一波高点时或者股价即将涨停时；

(4) 在股价早盘高开之后到涨停经历的波段越少越好，最好是一波式涨停；

(5) 尽量选择涨停早、上涨角度大的个股，越早越好、角度越接近90度越好。

## 实战分析

在2010年3月30日，在没有任何基本面消息的情况



## Chapter 5 短线涨停板经典形态

下，澳柯玛（600336）出现了超过2%的高开。

开盘之后，瞬间冲高到8.42元，随后回落到均线处。获得支撑之后，经过两波快速上涨，在9:42左右封死涨停板。这样的涨停走势，就属于高开式涨停，同时也是多波段式涨停。

当日收盘之后，换手率仅仅5.90%，表明主力的筹码控制程度也比较好，同时该涨停是冲过了前期的波段高点（属于过头涨停），短线还有上冲空间。在3月31日，股价同样高开，在9:50冲到8%左右，之后出现回调，之后的时间围绕均线上下震荡，收盘涨幅达4.40%。



▲ 澳柯玛在2010年3月30日走出的高开式涨停走势



## 开合式涨停

### 特征与要领

开合式涨停，顾名思义就是指以涨停板开盘的个股，不久后被打开，股价下跌，但是回调幅度不深，过一会儿股价又会再次涨停。之后在盘中多次出现这样的情况，最终还是以涨停板报收。个股出现这样的涨停走势，通常是主力利用大盘走势在有意操控股价的运行方式，加上多空出现了分歧，后市的走势将扑朔迷离、变化无常。

(1) 股价以各种价位开盘，可以高开（甚至涨停）、低开或平开，然后涨停；

(2) 涨停不久就被打开，盘中又出现多次被打开的情况；

(3) 涨停被打开之后，回调的幅度不会太深；

(4) 出现下跌缩量，上涨带量的走势；

(5) 最终还是以涨停收盘；

(6) 开合式涨停往往出现在连续涨停的末期；

(7) 通常换手率比较大，超过10%。

因为开合式涨停往往预示股价后市的变化无常，对短线投资者来说，操作变得非常困难。实战中需要注意如下要领：



## Chapter 5 短线涨停板经典形态

- (1) 参与在股价的底部区域出现的开合式涨停；
- (2) 尽量少参与在股价的中高价区域出现的开合式涨停，即使参与也要快进快出；
- (3) 买点可以选择在第二次打开涨停，回落之后获得明显的支撑位置（跟前一个低点相当）；
- (4) 打开涨停次数少的个股比打开涨停次数多的个股要强势；
- (5) 打开涨停之后到再次涨停的间隔时间最好不要太长，在5分钟之内最佳；
- (6) 选择的开合式涨停个股的当日换手率不能太大，15%以内最好。

### 实战分析

渤海物流（000889）在2009年11月24日同样走出了开合式涨停走势，不过比较特殊。因为当日股价虽然是以8.30元高开，但是开盘瞬间涨停，因为8.30元处成交稀疏，从分时图上看，基本是涨停板价格开盘的，呈现一字涨停态势。不过在9:40分涨停封单开始松动，涨停板被打开。在探到8.35元左右，9:43分再次涨停。午后，在14:10分受到大盘跳水的影响，涨停板再次被打开，股价在8.29元（即开盘价附近）获得支撑，之后继续涨停。在收盘之前，又出现了两次打开涨停板的走势，最终还是以涨停收



## 中国股民随身宝

### 短线抓涨停技巧与实战

盘。当日换手率达到了12.80%。次日，股价随大盘大幅低开5%左右之后，出现了快速反弹，逐波走高，最大涨幅达到9%多，最终收盘上涨7.36%。



▲ 渤海物流在2009年11月24日走出的开合式涨停走势



## 一字涨停

### 特征与要领

一字涨停是最强势的一种涨停走势，是指股价以涨停板价格开盘之后，全天的股价就在该价位运行，全天的K线、分时走势如同数字“一”的形状，同时成交量是明显



萎缩的。

这样的涨停形态是主力早有预谋的行动，通常发生在有重大利好消息公布之后，主力不仅掌握了大量筹码，同时也表明散户的惜售。

- (1) 股价以涨停价开盘、涨停价收盘；
- (2) 盘中没有出现被打开的情况；
- (3) 成交量呈现明显的萎缩；
- (4) 全天换手率通常非常小，一般不超过3%；
- (5) “买一”的封单往往非常大；
- (6) 通常伴有基本面的重大利好，比如资产重组等。

对短线投资者来说，一字涨停的股票虽然很难买到，但是短线获利往往非常丰厚。实战中需要注意如下要领：

- (1) 重仓参与在股价的底部区域出现的一字涨停，排队等待；
- (2) 轻仓参与在股价中、高价区域出现的一字涨停；
- (3) 买点就是涨停板的价格；
- (4) 盘中要密切关注“买一”封单的变化、成交量的变化。如果发现封单大幅减少，大卖单涌现，那么就要撤单。如果封单大幅减少，大卖单很少，可以不用撤单；
- (5) “买一”的封单至少要达到流通盘的5%；
- (6) 一字涨停时的成交量不能太大，换手率最好不能超过3%。





中国股民随身宝

短线抓涨停技巧与实战

## 实战分析

以力诺太阳（600885）在2010年4月1日的走势为例。从2010年2月26日停牌开始，上市公司开始策划了重大资产的重组事项。在4月1日复牌就出现了一字涨停走势。

当日股价以10.68元开盘，“买一”的封单达到流通盘的8%以上。除了开盘5分钟有上千手的卖单抛出，之后卖单都很小，经常出现没有成交的时段。当日换手率也非常低，仅1.47%，表明筹码锁定程度良好，后市还有上涨空间。次日股价继续一字涨停，换手率只有1.65%。直到第三日才打开了涨停，不过盘中最高涨幅超过6%。



▲ 力诺太阳在2010年4月1日走出的一字涨停走势



## 双飞涨停

### 特征与要领

双飞涨停就是指股价在某个交易日出现放量涨停之后，次日股价再次涨停，成交量跟前一个交易日相近或稍小。股价连续两日涨停，表明主力的做多信心坚决。次日成交量小于或相同于第一个交易日的成交量，表明主力的控盘能力强。如果出现这样的涨停走势往往是诞生板块龙头个股、市场大黑马的标志。

- (1) 往往出现在股价的中、底部区域；
- (2) 第一个交易日股价出现放量涨停走势；
- (3) 次日股价继续涨停，但是成交量跟第一个交易日相比持平或减少；
- (4) 这两个交易日的换手率通常不大，一般不超过10%。

双飞涨停往往是诞生大黑马的信号，对短线投资者来说，实战中需要注意如下要领：

- (1) 重仓参与在股价的底部区域出现的双飞涨停；
- (2) 轻仓参与在股价中、高价区域出现的双飞涨停；
- (3) 买点可以选择在第一个即将涨停时，也可以是第二个涨停；



## 中国股民随身宝

### 短线抓涨停技巧与实战

(4) 操作以短线为主，快进快出；

(5) 密切注意第二个交易日的成交量变化，一旦放很大量涨停，构不成双飞涨停，需要小心。

## 实战分析

康强电子(002119)在2010年3月17日股价小幅高开之后，盘中经过多波的上涨，在午盘收盘前封死涨停，形成了多波式涨停走势，当日的换手率达到5.76%。3月18日，股价的上涨势头更加迅猛，直接以涨停板开盘，走出一字涨停的走势。18日的成交量虽然略微放大，但是跟17日的换手率相当，这两个交易日的涨停同样可以看作是双飞涨停走势，预示着短线还有一定的上涨空间。



▲ 康强电子在2010年3月17日和18日走出的双飞涨停走势



## 二日涨停

### 特征与要领

二日涨停是指新股在上市之后，第二个交易日出现放量涨停的走势。这样的走势表明主力在新股上市首日就盯上该股，不过筹码没有吸够，次日选择涨停反应出一种迫不及待的拉高建仓欲望。同时也说明主力的操盘手法老练，做多的信心充足。这样的个股往往是日后的长线大牛股。

(1) 往往出现在新股上市之后的第二个交易日；

(2) 上市首日的涨幅不限；

(3) 第二个交易日出现涨停走势；

(4) 第二个交易日的涨停多为多波式涨停、突破箱体式涨停；

(5) 第二个交易日的成交量同样是放大的，当然跟首日比还是有萎缩的。

二日涨停因为只发生在新上市的股票中，对短线投资者来说，实战中需要注意如下要领：

(1) 对新上市的个股基本面有所了解；

(2) 对该股的主承销商有所了解，选择实力雄厚的承销商；



## 中国股民随身宝

### 短线抓涨停技巧与实战

(3) 买点可以选择在第二个交易日即将涨停时，以涨停板价挂单；

(4) 操作以短线为主，快进快出。

## 实战分析

新北洋(002376)在2010年3月23日上市当日涨幅达到62%，次日股价虽然小幅低开，但是并没有影响其走强。在9:45左右翻红之后，股价一路上攻，在10:15左右冲到39.65元左右开始回调。之后的两个半小时，股价就在38.08~39.65元之间箱体震荡。在14:10股价开始大幅上攻，在14:25左右封死涨停板。这也是二日涨停走势。



▲ 新北洋在2010年3月24日走出的二日涨停走势



在首日换手率超过80%的情况下，3月24日的换手率也达到了57%多，成交量没有明显的萎缩。如此充分的换手率，加上二日涨停的走势，表明该股的股价短线还有一定的上升空间。之后，新北洋的股价也确实出现了大幅拉升，涨幅超过了30%以上。

## ▶ 三日涨停

### 特征与要领

三日涨停就是指新股在上市之后，第三个交易日出现放量涨停的走势。这样的走势同样表明主力有备而来，在首日和次日大肆吸货之后，第三个交易日出现了拉涨停建仓强势走势。如果新股上市走出这样的走势，根据涨停的惯性定律，通常情况下，短线还有上升的空间。短线投资者可以积极在这样的股票中掘金。

- (1) 往往出现在新股上市之后的第三个交易日；
- (2) 上市首日的涨幅不限；
- (3) 第二个交易日涨停不限；
- (4) 第三个交易日的涨停多为多波式涨停、突破箱体式涨停；
- (5) 第三个交易日的成交量同样是放大的，不能出



现大幅萎缩。

三日涨停因为同样只发生在新上市的股票中，对短线投资者来说，实战中需要注意如下要领：

- (1) 对新上市的个股基本面有所了解；
- (2) 对该股的主承销商有所了解，选择实力雄厚的承销商；
- (3) 买点可以选择在第三个交易日即将涨停时，以涨停板价挂单；
- (4) 操作以短中线为主，短线如果被套，就捂中线。

## 实战分析

作为沪深两市股东名气最大的股票，合众思壮（002383）凭借姚明的号召力，上市之后连续走高。在上市首日涨幅接近150%的情况下，次日股价低开后尾盘大幅高走，涨幅超过7%。在4月7日，股价低开之后，早盘出现了大幅上攻走势，在10:32冲到107元多出现了明显的回调走势。之后的一个半小时，股价就在104~107元之间箱体震荡。在午后13:45左右股价开始在大单的买入下封死涨停。

因为是在上市之后的第三个交易日涨停，合众思壮在该交易日的涨停就属于三日涨停。对于投资者来说，可以在涨停板价格买入，选择短线或中线操作，短线一旦被套就进行中线操作，通常来说，亏损的可能性小。



## Chapter 5 短线涨停板经典形态

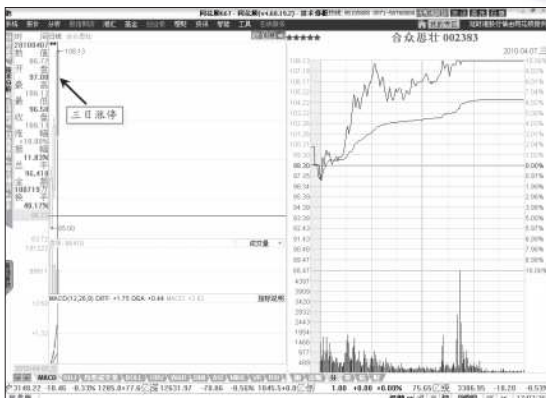

▲ 合众思壮在2010年4月7日走出的三日涨停走势



## 三飞涨停

## 特征与要领

简单地说，三飞涨停就是股价连续出现三个涨停的走势，跟双飞涨停相比，三飞涨停多了一个涨停板。第三个涨停和第二个涨停时的成交量相近或稍小，第一个涨停时的成交量最大。个股一旦出现三飞涨停的走势，表明主力的控盘能力非常高，而且市场的认同度非常高，是出现超级大黑马和板块龙头个股的标志。投资者如果能骑





上这样的股票，一定能赚的盆满钵满。

- (1) 往往出现在股价的中低价区域；
- (2) 出现的概率比较小，一年中也不过几次；
- (3) 第一个交易日放量涨停，换手率最好不超过10%；
- (4) 第二个交易日放量涨停，换手率持平或低于第一个交易日；
- (5) 第三个交易日涨停，换手率持平或低于第二个交易日。

三飞涨停发生的概率通常比较少，对短线投资者来说，一旦发现这样的走势形态，一定不能错过。在实战中，只要注意如下要领即可：

- (1) 选择参与在股价的中低价区域出现的三飞涨停；
- (2) 买点可以选择在任何一个交易日，不过建议在第一个涨停时及时参与，因为后面很可能出现一字涨停，即使排队往往不容易买到；
- (3) 第一个交易日之后的两个交易日换手率越小越好，最好低于3%，这样后市上升的空间很大。

## 实战分析

2008年因为受到三聚氰胺事件的曝光，作为国宴饮品的三元奶粉受到了关注，其股票三元股份（600429）也出现了爆炒。



## Chapter 5 短线涨停板经典形态

在2008年9月18日股价低开，开盘之后探出3.01元低点之后，股价出现了逐波大幅上攻，在早盘10:15左右开始出现涨停。不过很快就被打开，之后股价围绕均线上下震荡，在午后14:00时之后封死涨停，当日的换手率达到6.75%。9月19日股价以涨停开盘，当日走出一字涨停走势，成交量大幅萎缩，当日换手率仅0.76%，表明主力的控盘程度良好。在之后的交易日，股价继续一字涨停，同时成交量继续萎缩，当日换手率降到了0.28%。这三个交易日的走势就是典型的三飞涨停，表明后市股价上涨空间巨大。在三飞涨停之后，三元股份的股价又出现了连续6个涨停。如果在第一个涨停时介入，获利是非常丰厚的。

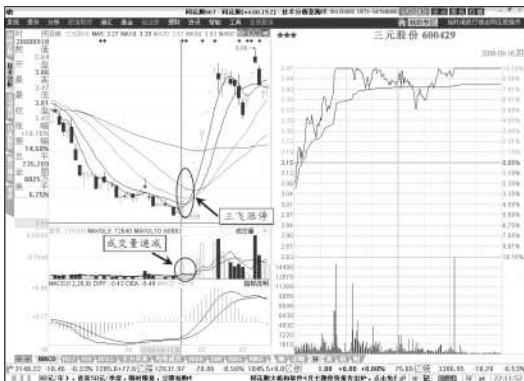

▲ 三元股份在2008年9月18日之后走出的三飞涨停



## 四日涨停

### 特征与要领

四日涨停就是指新股在上市之后，第四个交易日出现放量涨停的走势。这样的走势同样表明主力在前三个交易日已经完成了吸筹、震仓，然后在第四个交易日开始拉涨停强势走势。如果新股上市走出四日涨停走势，根据涨停的惯性定律，通常情况下，短线还有上升的空间。短线投资者可以积极在这样的股票中掘金。

- (1) 往往出现在新股上市之后的第四个交易日；
- (2) 上市首日的涨幅不限；
- (3) 第二个、第三个交易日涨停不限；
- (4) 第四个交易日的涨停多为多波式涨停、突破箱体式涨停；
- (5) 第四个交易日的成交量同样是放大的，不能出现大幅萎缩。

四日涨停因为同样只发生在新上市的股票中，对短线投资者来说，实战中需要注意如下要领：

- (1) 对新上市的个股基本面有所了解；
- (2) 对该股的主承销商有所了解，选择实力雄厚的承销商；



(3) 买点可以选择在第四个交易日即将涨停时，以涨停板价挂单；

(4) 操作以短线为主，短线如果被套，需要进行止损。

## 实战分析

皖通科技(002331)从2010年1月6日上市，之后就出现了四日涨停走势。在1月6日上市当天，换手率达到74%多，涨幅超过了60%，在当时大盘走势不理想的情况下，涨幅是比较高的，表明有主力在建仓。

次日，股价小幅低开，开盘之后一路震荡向上，在午盘收盘前涨幅接近5%。午后股价继续大幅走高，在13:10分左右冲到接近涨停板的位置，然后出现回落，当日涨幅达4.07%。在1月8日，主力开始了震仓，当日股价以44元整数价开盘，当日股价在低位震荡，最大探至6%多，收盘跌幅3.13%，当日成交量出现了明显的萎缩。

在1月11日，股价小幅低开之后，开始逐波上冲，在10:15冲到47.36元之后，开始回落。之后一个小时股价在45.96~47.36元之间来回做箱体震荡。在11:20左右，股价开始大幅拉升，午盘收盘前冲击涨停，午后封死涨停。这就是典型的四日涨停走势，短线后市还会有一定的上涨空间。



中国股民随身宝

短线抓涨停技巧与实战



▲ 皖通科技在2010年1月11日走出的四日涨停走势



## 二翻涨停

### 特征与要领

二翻涨停是指股价在某个交易日放量跌停之后，次日股价出现了戏剧性的涨停走势，成交量进一步放大。出现这样的戏剧性涨停走势，如果是在股价下跌末期，表明主力为了打压吸货，制造市场恐慌气氛，投资者可以积极参与；如果是在股价大幅上涨的末期，往往也是主力的一



## Chapter 5 短线涨停板经典形态

种出货手法，投资者要小心为上。

- (1) 可以出现在股价的任何区域；
- (2) 第一个交易日出现放量跌停走势；
- (3) 第二个交易日出现放量涨停走势；
- (4) 第二个交易日的成交量高于第一个交易日；
- (5) 往往是出现日后大牛股的标志。

对短线投资者来说，二翻涨停不容易把握，在实战中需要掌握如下要领：

- (1) 选择在股价底部区域出现的二翻涨停；
- (2) 在股价底部区域，经过连续的下跌，如果出现“末期下跌三连阴”走势之后出现二翻涨停，短线获利成功率更高；
- (3) 第一个买点可以选择在第一个交易日跌停时，不过要少量参与；
- (4) 第二个买点可以选择在第二个交易日涨停时，可以重仓参与；
- (5) 跌停和涨停的K线实体要长，不能是因为突发利好、利空出现的一字涨停和一字跌停；
- (6) 操作以短中线为主，短线如果被套，可以选择中线持股待涨；
- (7) 不参与由于突发利空、利好造成的二翻涨停。



## 实战分析

三元股份（600429）在2008年9月18日连续涨停之前，也走出过二翻涨停的走势。

在2009年8月8日、11日和12日走出“末期下跌三连阴”走势之后，三元股份的股价在横盘三个交易之后于8月18日出现了低开低走，股价在尾盘出现了跌停走势。次日，股价却出现了高开，经过盘中两个箱体的震荡走势之后，尾盘股价冲到了涨停板，该交易日的成交量出现了放大。这两个交易日的走势就是二翻涨停，不过之后出现了20个交易日左右的调整。

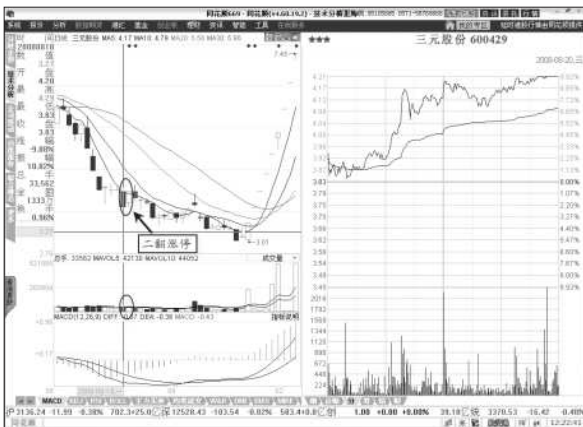

▲ 三元股份在2008年8月走出的二翻涨停走势



## 起涨涨停

### 特征与要领

某只股票经过一段时间的沉寂之后，突然在某个交易日股价放量涨停，突破短中线各压力位，这就是起涨涨停。个股出现起涨涨停走势表明主力在经过一段时间收集筹码之后，开始拉高脱离成本区。之后股价沿着10日均线稳步上扬，均线系统开始出现多头排列，股价走出一波上升行情。

- (1) 通常出现在股价的中低价区域；
- (2) 必须是放量涨停走势，成交量一般是5日均量的两倍；
- (3) 股价站上所以短期均线；
- (4) 常常伴有MACD的“金叉”出现；
- (5) 涨停之后，股价沿着10日均线稳步上扬，成交量温和放大。

个股出现起涨涨停是一波短中线行情的标志，投资者在实战中需要掌握如下要领：

- (1) 选择在股价中底部区域出现的起涨涨停；
- (2) 涨停之后，股价要站在5日、10日、20日、30日等短线均线上方；





(3) 买点可以选择在即将涨停时，以涨停板价格介入；

(4) 在后市股价如果沿着10日均线稳步上行，每次股价调整到10日均线处就可以加仓；

(5) 操作以中线为主。

## 实战分析

在2008年8月14日除权之后，两面针（600249）股价出现了连续的调整，期间也出现了多次的起涨涨停走势。比如股价随大盘的反弹在2009年2月16日创下8.15元高点后，出现了2个多月的震荡走势。

在4月28日，股价出现了大幅高开，开盘冲高之后，盘中大部分时间都在均线上下震荡，股价在14:15开始上攻，在收盘前封死涨停。这就是起涨涨停。不过反弹几个交易日之后就夭折了。

在之后的6月16日，又出现了一次起涨涨停。股价当日低开，开盘之后15分钟开始上冲并翻红。之后以箱体的方式逐波上涨，最终在14:25左右冲至涨停板，并在收盘前封死。

成交量出现了明显的放大，大大超过5日均量的2倍。并且连续四个交易日翻出巨量，之后的一个多月走出了一波上升行情。



## Chapter 5 短线涨停板经典形态

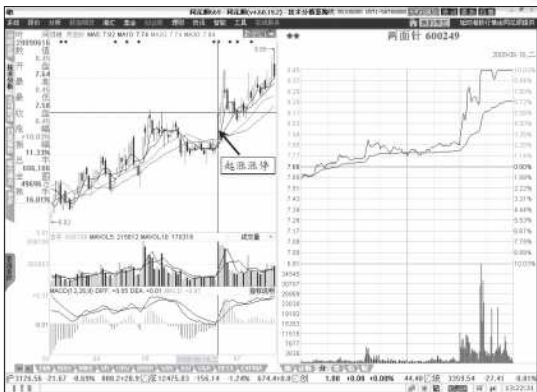

▲ 长时间调整的股票出现起涨涨停往往是一波上升行情的标志

## ▶ 阴阳涨停

### 特征与要领

阴阳涨停跟二翻涨停有一些类似，不同的是，第一个交易日股价不是跌停的，而是收出中阴线或大阴线。此外成交量没有明确的限制。个股出现阴阳涨停走势表明主力有意的砸盘、洗盘，将短线投资者吓跑，获得廉价的市场筹码同时，减少日后拉升的阻力。次日的涨停表明主力开始全面做多，股价将走出一波上升行情。



- (1) 通常出现在股价的中低价区域;
- (2) 第一个交易日出现大幅下挫走势, 收出中阴线或大阴线;
- (3) 第一根阴线通常下穿短期均线, 往往出现破位走势;
- (4) 第二个交易日出现涨停走势;
- (5) 第二根大阳线要站上各条短期均线;
- (6) 这两个交易日的成交量没有明确的限制。

跟二翻涨停类似, 个股出现阴阳涨停往往是主力建仓的标志, 短期内或不久将有一波行情产生, 投资者在实战中需要掌握如下要领:

- (1) 参与在股价中底部区域、上升途中出现阴阳涨停的个股;
- (2) 目标股未被市场过度炒作过;
- (3) 买点可以选择在即将涨停时, 以涨停板价格介入;
- (4) 操作以短中线为主, 短线如果被套, 可以做中线。

## 实战分析

从2010年1月20日短线见顶以来, 湘邮科技(600476)出现了回落走势。





## 多头涨停

### 特征与要领

多头涨停是指在股价上升的初期或中期，大势向好的背景下，某个交易日股价放量涨停，次日股价缩量收阴，第三个交易日股价再次放量涨停。出现多头涨停走势表明虽然局面短期受到空方阻挡，但是主力还是控制了局势，第三个交易日的涨停宣布多头行情的正式开始。

- (1) 可以出现股价的任何区域；
- (2) 第一个交易日出现放量涨停的走势；
- (3) 第二个交易日出现了缩量调整走势，收出中阴线、小阴线；
- (4) 第三个交易日再次出现放量涨停的走势；
- (5) 三个交易日的收盘价是不断上移的。

多头涨停出现在股价不同的区域，其意义往往是不同的，投资者在实战中需要掌握如下要领：

- (1) 参与在股价中底部区域、上升途中出现多头涨停的个股；
- (2) 回避在股价高位区域出现多头涨停的个股；
- (3) 买点可以选择在第一个涨停时，可以是第二日的调整过程，也可以是第三日涨停时；



## Chapter 5 短线涨停板经典形态

(5) 操作以短中线为主，短线做高抛，中线做高抛低吸。

### 实战分析

华阳科技(600532)在2008年阶段性见底的时候就走出了多头涨停走势。在2008年11月4日创下2.28元低点之后，5日股价平开之后，一路震荡走高，在14:30以后开始冲击涨停，并且最终以放量的涨停板收盘。



#### ▲ 华阳科技在2008年阶段性见底时走出的多头涨停

在6日股价平开之后就出现了快速上冲，最大涨幅接近4%，不过好景不长，股价很快被抛盘打压下来，在收盘之前还一度收绿，当日股价以一根小阴线收盘。7日股价意外的出现了大幅度低开，逼近跌停板，不过开盘之后就



出现了快速上冲，股价在9:50左右就开始翻红。之后一路震荡上扬，在14时之后还出现了两波大幅上攻，最终在收盘之前封死了涨停板。11月5日~7日三个交易日的走势就构成了多头涨停，7日的大实体阳线也奠定了底部的基础。此后，股价出现了大幅上攻，在6个月左右的时间，翻了5倍。



## 前后涨停

### 特征与要领

前后涨停是指某个交易日股价放量涨停之后，市场恢复了平静，股价出现了横盘整理的走势，日K线呈现小阴、小阳的走势，在几个交易日之后，股价再次放量涨停。出现的第一个涨停板表明主力开始进行拉高建仓或者建仓完毕，中间的横盘整理是主力吸筹或洗盘行为，后面一个涨停板表明主力开始拉高股价脱离成本或者进入主升阶段。无论如何，后市都有一定的上升空间。

- (1) 可以出现股价的任何区域；
- (2) 第一个交易日出现放量涨停的走势；
- (3) 中间横盘整理的时间在10个交易日内；
- (4) 中间横盘整理的K线是小阳线或小阴线；
- (5) 横盘整理过程中股价最好别跌破第一个涨停的



开盘价；

(6) 整理末端再次出现放量涨停的走势。

前后涨停出现在股价不同的区域，其意义往往是不同的，投资者在实战中需要掌握如下要领：

(1) 参与在股价中底部区域、上升途中出现前后涨停的个股；

(2) 回避在股价高位区域出现前后涨停的个股；

(3) 在第一个涨停时可以少量参与；

(4) 在横盘整理的过程中可以逢低吸纳，加仓；

(5) 在后一个涨停时大胆跟进；

(6) 操作以短中线为主，股价中部区域做短线高抛，底部区域做中线高抛低吸。

## 实战分析

海南高速(000886)在2010年1月7日~28日就走出了两个前后涨停走势。在1月7日股价放量涨停之后，股价出现了横盘整理走势，6个交易日股价都以小阳、小阴收盘，围绕7日的收盘价震荡。在1月18日，股价选择了向上突破，高开之后，快速上冲，从9:40~14:10股价在7.10~7.25元之间做箱体震荡，在午后14:10股价选择突破箱体，上攻涨停板，在14:25左右封死涨停，走出了突破箱体式涨停走势。该涨停的出现，跟1月7日之后的K线形成了前





## 中国股民随身宝

### 短线抓涨停技巧与实战

后涨停走势。自从18日涨停之后，股价又开始出现调整走势，在之后的7个交易日，股价震荡走低，但是调整幅度不大，没有跌破18日的开盘价。最终在28日，股价低开之后，盘中一路高走，尾盘封死涨停板。这9个交易日的走势又形成了一个前后涨停。



▲ 前后涨停的出现往往预示着股价还有上涨空间



## 穿心涨停

### 特征与要领

穿心涨停是指当5日、10日、20日或30日均线相交一点时，股价出现了涨停穿心走势，收盘价格高于交叉点，成



## Chapter 5 短线涨停板经典形态

成交量明显放大。出现这样的均线系统，表明短中长线投资者的持股成本渐趋一致，除了短线有微利外，中长线均无获利盘，抛盘比较轻，比较容易上涨，是一个比较可靠的买入信号。加上涨停强势穿心走势，更加明确了上涨势头。

- (1) 可以出现股价的任何区域；
- (2) 出现的频率比较低，一年半载难得看到一次；
- (3) 5日、10日均线由下向上拐头，与20日或30日均线交叉；
- (4) 以涨停方式站上短线均线的上方；
- (5) 如果有成交量的配合，后市上涨信号更加明确；
- (6) 涨停前后同时伴有MACD“金叉”、5日和10日均量线金叉。

穿心涨停的出现往往伴随着“三军会师”，这也是一种强烈的买入信号。对投资者来说，在实战中需要掌握如下要领：

- (1) 参与在股价中底部区域、上升途中出现穿心涨停的个股；
- (2) 回避在股价高位区域出现穿心涨停的个股；
- (3) 5日、10日均线由下向上拐时跟30日均线交叉才有效；
- (4) 在出现5日、10日、20日或30日均线交叉时就可以参与；



## 中国股民随身宝

### 短线抓涨停技巧与实战

(5) 在涨停时重仓参与;

(6) 操作以短中线为主, 股价中部区域做短线高抛, 底部区域做中线高抛低吸。

## 实战分析

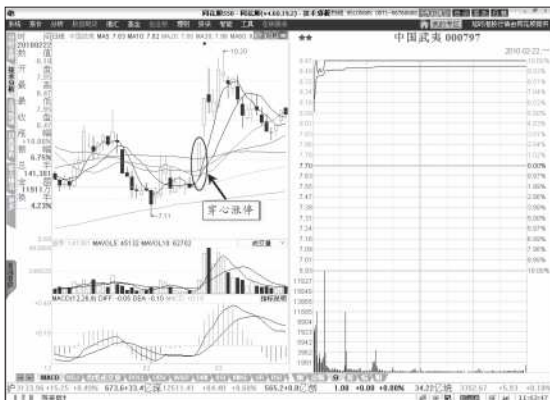

### ▲ 出现穿心涨停预示短线股价还有上升空间

中国武夷(000797)在2010年2月22日也出现过穿心涨停的走势。在停牌10天后,复牌当日股价大幅高开,开盘之后瞬间冲至涨停板。虽然之后被打开,但是在强劲的买盘下,最终还是在9:45封死涨停。股价站上了5日、10日、20日、30日和60日等均线,而且5日和10日均线由下向上上穿20日均线,这三条均线还交叉在一起。这



就是典型的穿心涨停走势，之后5个交易日股价上涨幅度超过了20%。

## ▶ 过头涨停

### 特征与要领

过头涨停是指某只个股在上涨到某个高点之后出现缩量回调，该高点也形成了市场的小头部。经过一段时间回调整理后，股价再起升势。在接近前期高点时，股价以涨停板的形式一跃而过。个股出现过头涨停的走势，缩量回调的过程表明主力并没有出货，而且进行了洗盘。以涨停方式突破前期高点，表明后市还有上升空间。

- (1) 可以出现股价的任何区域；
- (2) 在接近前期高点时以涨停板的方式突破；
- (3) 涨停时可以是放量也可以是缩量；
- (4) 各条均线开始出现多头排列。

过头涨停出现在不同的位置，其操作意义是不同的。对投资者来说，在实战中需要掌握如下要领：

- (1) 参与在股价中底部区域、上升途中出现过头涨停的个股；
- (2) 回避在股价高位区域出现过头涨停的个股；



## 中国股民随身宝

### 短线抓涨停技巧与实战

(3) 买点可以在选择在出现高点之后的缩量回调过程中;

(4) 买也可以选择涨停突破时;

(5) 密切注意涨停过头的成交量，如果缩量涨停，表明主力高度控盘，上市空间往往比较大。如果放量涨停，成交量超过前面的高点，那么后市有调整的可能;

(6) 操作以短线为主，股价跌破3日均线时出局。

## 实战分析

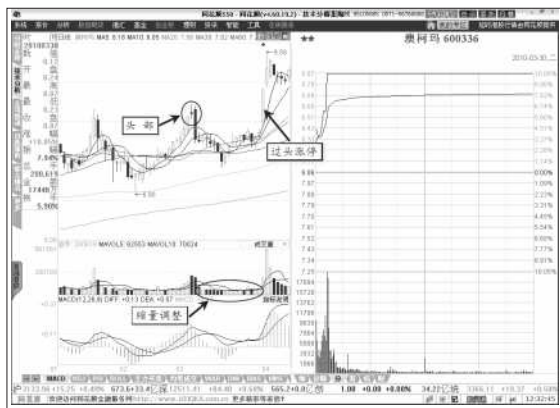

### ▲ 澳柯玛在2010年3月30日走出的过头涨停走势

澳柯玛（600336）的股价在2010年3月3日冲到8.60元之后，出现了回落。从3月5日开始成交量明显萎缩，股价



震荡幅度减小，在3月15日探底7.40元之后开始回升，股价小幅震荡走高。在3月30日，没有任何基本面消息的情况下，股价以8.24元跳空高开，开盘5分钟随大盘回调之后，开始大幅上攻，经过两波拉升，股价在9:42左右就封死了涨停。股价一跃突破了前期8.60元的高点，这就是过头涨停。而且当日的成交量跟3月3日的相比，明显萎缩，换手率不到6%，表明后市还有上升空间。



## 盆多涨停

### 特征与要领

盆多涨停是指股价的下跌的末期放量跌停之后，股价在低位横盘整理，在整理末期出现了放量涨停。个股出现盆多涨停的走势表明主力由打压吸筹、横盘洗盘到拉高脱离成本区的过程，后市将有一波行情诞生。

- (1) 通常出现股价的中低价区域；
- (2) 横盘的时间不少于5个交易日；
- (3) 跌停、涨停时出现明显的放量；
- (4) 整理过程中股价通常以小阴、小阳或十字星收盘。

盆多涨停表明主力打压吸筹结束，新一轮行情的开



## 中国股民随身宝

### 短线抓涨停技巧与实战

始。对投资者来说，在实战中需要掌握如下要领：

- (1) 参与在股价中底部区域、上升途中出现过头涨停的个股；
- (2) 回避在股价高位区域出现盆多涨停的个股；
- (3) 买点可以在选择在整理结束即将涨停时；
- (4) 操作以短中线为主，短线在股价跌破3日均线时出局，中线可以进行高抛低吸。

## 实战分析



### ▲ 广宇发展在2009年8月走出的盆多涨停走势

下面的介绍一个股价上涨过程中调整之后出现的盆多涨停。从2008年11月股价阶段性见底，广宇发展



(000537) 的股价一路上涨, 在2009年7月创下11.40元高点之后, 股价出现了一个多月的调整走势。在8月17日走出了加速下跌走势, 当日股价跳空低开之后, 尾盘封死跌停板。之后7个交易日, 股价在底部横盘震荡, 在8月27日股价低开之后, 盘中一路震荡高走, 在午后13:55封死涨停板。该涨停板的出现, 就构成了盆多涨停走势。



## 芙蓉涨停

### 特征与要领

芙蓉涨停是指60日均线走平, 股价放量涨停上穿60日均线, 并且站在各条短期均线的上方。60日均线(季线)是市场中线走好、走坏的分水岭, 个股如果出现芙蓉涨停的走势就表明中线趋势开始发生好转, 股价将有一波上涨行情出现。

- (1) 可以出现股价的任何区域;
- (2) 60日均线开始走平;
- (3) 股价涨停时上穿60日均线;
- (4) 股价涨停之后站在各条短期均线上方;
- (5) 通常伴有成交量的明显放大。

芙蓉涨停表明中期行情将好转, 对投资者来说, 在实





战中需要掌握如下要领：

- (1) 参与在股价中底部区域、上升途中出现芙蓉涨停的个股；
- (2) 回避在股价高位区域出现芙蓉涨停的个股；
- (3) 买点可以在选择在上穿60日均线即将涨停时；
- (4) 操作以短中线为主，短线在股价跌破3日均线时出局，中线可以进行高抛低吸。

## 实战分析

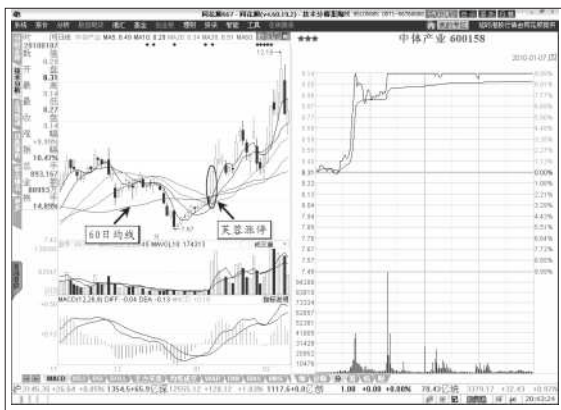

### ▲ 中体产业在2010年1月出现的芙蓉涨停走势

中体产业（600158）的股价随大盘在2009年7月见顶回调之后，在12月底60日均线出现了走平，表明中线成本



持平。在2010年1月7日股价平开之后，早盘30分横盘整理，10:00时开始出现两波大幅度拉升，并在10:15冲击涨停板。虽然之后打开频繁打开涨停，但是最终还是以涨停收盘。股价不仅上穿60日均线，站在所有短期均线之上，形成芙蓉涨停走势，而且成交量出现了明显的放大，之后股价走出了一波震荡上涨行情。



## 开闸涨停

### 特征与要领

开闸涨停是指某只连续一字涨停的个股，在某个交易日突然瞬间打开涨停板，并且很快被封住，当日的成交量急剧放大，次日股价继续上涨。连续一字涨停表明主力的筹码锁定良好、强势做多，瞬间打开涨停板是主力主动调仓行为，一是减少手中的仓位，腾出资金，吸引散户来追涨，这样可以为日后出货做好准备。不过，虽然瞬间打开涨停板，但是强势不改，日后股价还有一定的上涨空间。

(1) 通常出现在股价的中低价区域；

(2) 出现开闸涨停的概率一般比较小，一年当中也只有几次；



- (3) 之前股价连续出现一字涨停的走势;
- (4) 某个交易日涨停板瞬间打开, 然后封死;
- (5) 打开的时间很短, 一般在2~3分钟以内;
- (6) 通常伴有巨量的成交;
- (7) 次日的股价继续涨停或者上涨。

开闸涨停是主力的一种主动调仓行为, 通常还有一定的上涨空间。对投资者来说, 在实战中需要掌握如下要领:

- (1) 参与在股价中底部区域、上升途中出现开闸涨停的个股;
- (2) 买点可以在选择在打开涨停时轻仓介入;
- (3) 如果出现第二次、第三次打开涨停的情况, 尽量回避;
- (4) 操作开闸涨停的风险往往比较大, 要以短线为主, 短线在股价跌破3日均线时出局。

## 实战分析

因为重大资产重组传闻, ST金泰(600385)在2007年7月9日复牌之后, 出现连续无量涨停的走势。在8月17日, 经历连续28个一字涨停走势之后, 股价涨停开盘之后, 出现了瞬间打开涨停的情况, 并且2分钟不到就牢牢封死。同时放出了巨量, 当日换手率达到了16.44%。此后, ST金



## Chapter 5 短线涨停板经典形态

泰的股价又连续走出了9个涨停的走势，涨幅超过了50%。

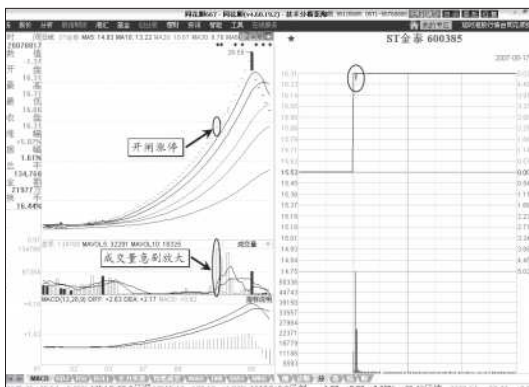

▲ ST金泰在2007年8月出现的开闸涨停走势

## 神针涨停

### 特征与要领

神针涨停是指股价经过连续的下跌之后，跌幅已经很大，在下跌的末期股价再次放量跌停，次日收出一根带有长下影线的十字星，第三个交易日股价出现了放量涨停走势。在下跌的末期出现跌停是空方动能的完全释放，次日出现的长下影线表明股价出现企稳、多方开始占优，放



量涨停表明多头完全控制市场，开始发动上攻走势。

- (1) 出现股价的底部区域；
- (2) 股价经历一定幅度的下跌；
- (3) 第一个交易日出现放量跌停的走势；
- (4) 第二个交易日出现长下影线的十字星；
- (5) 第三个交易日出现放量涨停的走势；
- (6) 神针涨停同时伴有“早晨之星”K线组合。

神针涨停是一个强烈的见底信号，表明中期行情将好转。对投资者来说，在实战中需要掌握如下要领：

- (1) 参与在股价中底部区域、上升途中大幅下跌出现神针涨停的个股；
- (2) 在连续下跌之后，股价加速下跌，出现第一个跌停的时候少量参与；
- (3) 在出现长下影线十字星时加仓；
- (4) 在出现涨停时重仓参与；
- (5) 选择最好同时有向下、向上跳空缺口的神针涨停个股；
- (6) 操作以短中线为主，短线在股价跌破3日均线时出局，中线可以进行高抛低吸。

## 实战分析

从2008年7月23日创下11.83元的高点之后，西北轴



## Chapter 5 短线涨停板经典形态

承(000595)的股价一路下跌,在2008年11月已经跌到5元多。

在11月4日又出现了加速下跌的走势,当日股价大幅低开之后,午后加速下跌,最终封死涨停板。次日小幅低开之后,盘中探底之后大幅震荡,最终收出一个带有长下影线的十字星。

在11月6日,股价再次大幅低开,盘中大部分时间震荡,14时以后出现大幅走高,尾盘封死涨停板。这三个交易日的走势就是神针涨停走势,不仅预示着股价阶段性见底,未来将有一波行情诞生。

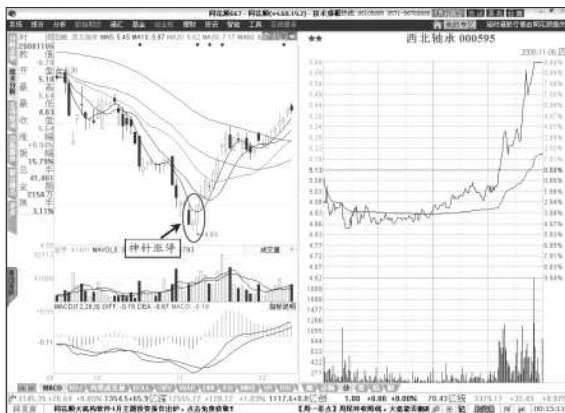

▲ 西北轴承在2008年11月走出的神针涨停走势



## 救星涨停

### 特征与要领

救星涨停是指股价经过连续的下跌之后，在下跌末期股价跳空放量跌停，之后股价在缺口下方运行。经过一段时间震荡整理之后，股价开始上涨，并且跳空高开涨停，两个缺口的位置大致相当。在下跌的末期出现跌停是空方动能的完全释放，往往是主力打压吸筹的行为，横盘整理是洗盘行为，放量涨停表明多头完全控制市场，开始发动上攻走势，股价的下跌趋势已经发生改变。

- (1) 出现股价的底部区域；
- (2) 股价经历一定幅度的下跌；
- (3) 第一个交易日出现放量跌停的走势，并形成第一个跳空缺口；
- (4) 横盘整理的时间不少于5个交易日；
- (5) 最后一个交易日出现放量涨停的走势，并形成第二个跳空缺口。

跟盆多涨停不同，救星涨停有两个缺口，是一个强烈的见底信号，表明一轮上涨行情将开始。对投资者来说，在实战中需要掌握如下要领：

- (1) 参与在股价中底部区域、上升途中大幅下跌出



## Chapter 5 短线涨停板经典形态

现救星涨停的个股；

(2) 回避在股价高位区域出现救星涨停的个股；

(3) 在股价连续下跌之后，出现第一个下跌缺口跌停时轻仓买入；

(4) 在调整末期出现涨停时果断重仓参与；

(5) 操作以短中线为主，短线在股价跌破3日均线时出局，中线可以进行高抛低吸。

## 实战分析



### ▲ 北新建材在2008年11月走出的救星涨停走势

从2008年初股价见顶以来，北新建材（000786）股价一路下跌，从年初的15元一直跌到2008年10月4元附近。





在10月27日股价出现了跳空低开，早盘维持低位震荡，午后股价下跌幅度加大，在尾盘出现跌停走势。之后的9个交易日，股价维持低位横盘整理。在11月10日，股价出现了跳空高开，幅度达到了3%以上，早盘在均线上方箱体震荡，午后开盘5分钟封死涨停。从10月27日跳空跌停到11月10日跳空涨停，这就是救星涨停走势。这预示着股价将有一波上升行情出现。



## 山沟涨停

### 特征与要领

简单地说，山沟涨停就是指股价从高位一路下跌之后，跌幅比较大，在下跌末期股价放量跌停。随着股价的大幅下跌，市场的风险已经得到释放，股票的投资和短线超跌反弹的动能开始显现。放量涨停就表明多头开始积极进场做多，股价的下跌趋势将得到改变，短线股价将有一波反弹行情。

- (1) 股价经历了连续大幅的下跌，跌幅超过30%以上，越大越好；
- (2) 短期均线呈现空头发散排列；
- (3) 股价离5日、10日均线比较远；



## Chapter 5 短线涨停板经典形态

- (4) 下跌过程中通常是无量空跌;
- (5) 涨停时一定是带有明显放大的成交量。

山沟涨停其实就是股价超跌之后的涨停,跟我们常说的超跌抓涨停一个道理。对投资者来说,在实战中需要掌握如下要领:

- (1) 重仓参与在股价中底部区域、上升途中大幅下跌出现山沟涨停的个股;
- (2) 轻仓参与在股价高位区域出现山沟涨停的个股;
- (3) 如果连续出现下跌跳空缺口,参与超跌反弹的成功率更高;
- (4) 目标股的股价离10日均线超过20%最好;
- (5) 买点可以选择在当日涨停时,也可以选择次日股价回调时;
- (6) 设立止损位在涨停板当日的开盘价;
- (7) 操作以短线为主,短线在股价跌破3日均线时出局。

### 实战分析

随着大盘的阶段性的见顶,精伦电子(600355)的股价也出现了连续的下跌,从2009年8月5日的5.95元一直跌到8月17日最低的4.40元,跌幅接近30%。在8月18日,股价小幅高开,开盘之后上演了三波式涨停走势,10分钟不到就



## 中国股民随身宝

### 短线抓涨停技巧与实战

封死了涨停板。因为短期股价跌幅比较大，这个涨停板就是山沟涨停。如果在当日涨停价介入，短线通常都有不错的利润。之后的15个左右的交易日，精伦电子的股价就出现了翻倍的走势。



▲ 精伦电子在2009年8月18日走出的山沟涨停走势



## 仙鹤涨停

### 特征与要领

仙鹤涨停就是指在大盘走势平稳、小幅下跌的市道



## Chapter 5 短线涨停板经典形态

中，某个板块的个股整体下跌，但是该板块中的某个股突然逆市涨停，犹如“鹤立鸡群”。通常情况下，个股是随板块联动的，一旦脱离板块走出独立涨停走势，往往表明主力具有强悍的实力和做多的决心，这样的个股往往会成为日后的板块龙头股。

- (1) 当日大盘走势平稳或者小幅下跌；
- (2) 板块个股整体下跌；
- (3) 板块中的某只个股（ST/\*ST个股除外）出现涨停的走势；
- (4) 一般伴有比较大的成交量。

仙鹤涨停往往是某个板块个股发动独立行情的标志，对投资者来说，在实战中需要掌握如下要领：

- (1) 参与在股价中底部区域、上升途中大幅下跌出现仙鹤涨停的个股；
- (2) 回避在股价高位区域出现仙鹤涨停的个股；
- (3) 密切关注大盘的走势情况；
- (4) 密切注意板块个股的整体走势情况；
- (5) 买点可以选择当日涨停价，次日再根据走势决定是否加仓；
- (6) 操作以短线为主，短线在股价跌破3日均线时出局。



## 实战分析

虽然2009年的业绩出现亏损，但是有被收购预期的福建水泥（600802）在2010年2月22日走出了仙鹤涨停走势。当日大盘在小幅低开之后，盘中出现震荡走势，但是尾盘出现了放量跳水走势。水泥板块中的大部分个股都出现了跳水走势，很多个股股价翻绿。但是福建水泥当日股价在高开2%以后，快速上冲，盘中大部分时间在8.45~8.80元之间箱体震荡，14时之后，在大盘跳水的情况下开始大幅上攻，并且封死涨停板。这就是仙鹤涨停走势，预示着后市往往走出独立的行情。



▲ 福建水泥在2010年2月走出的仙鹤涨停走势



## 逆市涨停

### 特征与要领

逆市涨停比较容易理解，就是指某个交易日大盘在大跌、收大阴线的环境下，市场中的大部分股票出现下跌，而有个别的股票出现涨停的情况。出现逆市涨停的个股表明主力的实力非凡，只有强庄才会拥有的风范。逆市涨停一般透露了三种目的：第一种是主力逆市拉高收集筹码；第二种是主升浪个股，开弓没有回头箭，股价在连续上涨之后，继续涨停走势；第三种是主力的“诱多”行为，逆市涨停吸引投资者关注，为的是日后的出货。

- (1) 大盘出现了明显的下跌；
- (2) 盘中大部分个股出现下跌走势；
- (3) 涨停的个股只有寥寥可数；
- (4) 某只个股出现了逆市涨停走势；
- (5) 逆市涨停的个股通常成交量比较大。

因为逆市涨停有不同的意义，为了避免掉进主力“诱多”的陷阱，对投资者来说，在实战中需要掌握如下要领：

- (1) 参与在股价中底部区域、上升途中大幅下跌出现逆市涨停的个股；
- (2) 回避在股价高位区域出现逆市涨停的个股；



## 中国股民随身宝

### 短线抓涨停技巧与实战

- (3) 尽量参与主升浪个股的逆市涨停;
- (4) 结合大盘趋势, 如果是上升通道可以积极做多, 反之如果是下降通道尽量少参与;
- (5) 严格设立止损位, 比如设在当日涨停的开盘价附近;
- (6) 操作以短中线为主, 短线在股价跌破3日均线时出局, 中线可以进行高抛低吸。

## 实战分析

在2010年1月20日, 上证指数小幅高开之后, 指数出现了下跌, 在午后跌幅加大, 而且放量下跌, 当日最终收盘跌幅接近3%。

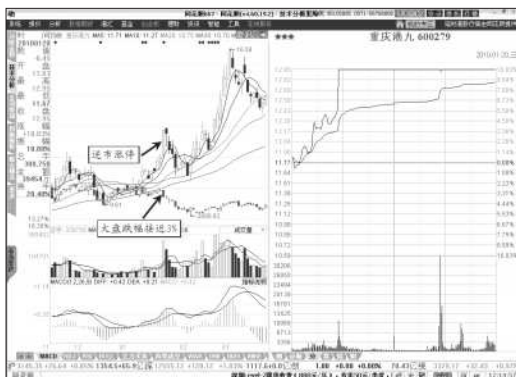

▲ 重庆港九在2010年1月20日走出的逆市涨停



而当日重庆港九(600279)的股价在高开之后,一路震荡走高,早盘10:28左右就封死了涨停板。虽然在午后受到大盘跳水影响,涨停板出现打开的情况,但是还是在大买盘的积极买入下封死涨停,这也是逆市涨停。不过之后几个交易日,股价随大盘出现了明显的下跌,探底之后走出了大幅上涨走势,表明1月20日的涨停走势是主力的拉高吸筹行为。

## ▶ 15分钟涨停

### 特征与要领

15分钟涨停就是指股价开盘之后15分钟内涨停。15分钟涨停是主力有备而来、早有预谋的计划,开盘之后还没有等投资者反应过来,就直奔涨停。出现这种走势的股票属于超强势个股,如果在涨停板价格介入,短线通常会有不错的收益。

- (1) 股价通常大幅高开;
- (2) 开盘之后15分钟内封死涨停板;
- (3) 盘中不能出现打开涨停的情况;
- (4) 成交量比较低,换手率通常在5%以内;
- (5) 连续涨停之后往往伴有基本面重大利好的





公布。

15分钟涨停通常是超强庄的行为，往往孕育了短线的暴利机会。对投资者来说，在实战中需要掌握如下要领：

- (1) 重仓参与在股价中底部区域、上升途中大幅下跌出现15涨停的个股；
- (2) 轻仓参与在股价高位区域出现15涨停的个股；
- (3) 在即将涨停时以涨停板价格买入；
- (4) 密切注意盘中是否出现打开涨停的情况，如果多次打开，次日要注意风险；
- (5) 操作以短线为主，短线在股价跌破3日均线时出局。

## 实战分析

太化股份(600281)在2009年12月3日股价出现了超过3%的大幅高开，开盘之后走出二波式涨停走势。开盘5分钟不到就封死了涨停板，这也属于15涨停。而且成交量非常小，当日的换手率也仅有2.54%，表明主力的筹码控制程度非常高，短线还有上涨空间。次日股价以接近涨停板的价格开盘之后，盘中大幅震荡，不过还是在尾盘封死了涨停板。不过因为成交量急剧放大，在12月3日介入的短线投资者可以选择出局，轻松赚到10%的利润。



## Chapter 5 短线涨停板经典形态



▲ 太化股份在2009年12月3日走出的15涨停走势

## 20涨停

### 特征与要领

20涨停即震幅达20%的涨停，就是指股价经过一段时间的下跌之后，在下落的末端，某个交易日以跌停板开盘，但是却以涨停板收盘。当日成交量放大，全日震荡幅度达到20%左右。出现20涨停一般是强庄所为，表明股价经过连续的下落，市场风险已经释放，投资机会出现，成交量的放大也表明有增量资金积极介入。个股如果出现20涨停是一个



难得的短线介入机会，往往能获得非常大的收益。

- (1) 股价经历了一段时间的下跌；
- (2) 普通个股出现的概率比较低；
- (3) 股价以跌停板价格开盘，盘中出现大幅震荡，股价最终以涨停板收盘；
- (4) 最终收出一根光头光脚的实体很长的超级大阳线；
- (5) 当日成交量明显放大。

20涨停往往是主力打压吸货的行为，短线获利的成功率非常高。对投资者来说，在实战中需要掌握如下要领：

- (1) 重仓参与在股价中底部区域、上升途中大幅下跌出现20涨停的个股；
- (2) 轻仓参与在股价高位区域出现20涨停的个股；
- (3) 在股价跌停开盘时可以少量参与，在涨停时可以加仓参与；
- (4) 操作以短中线为主，短线在股价跌破3日均线时出局，中线进行高抛低吸。

## 实战分析

从2008年年初阶段性顶部出现以来，华阳科技(600532)的股价出现了连续的下跌走势。在2008年11月4



## Chapter 5 短线涨停板经典形态

日股价已经跌到仅2元多，跌幅超过了80%。虽然在11月5日出现了涨停走势，但是在11月7日，股价却以跌停板左右的价格开盘，不过开盘之后20分钟就开始翻红，盘中股价开始震荡走高，在收盘前封死了涨停板。这种走势也是20涨停，因为股价跌幅已大，是一个明确的见底信号。

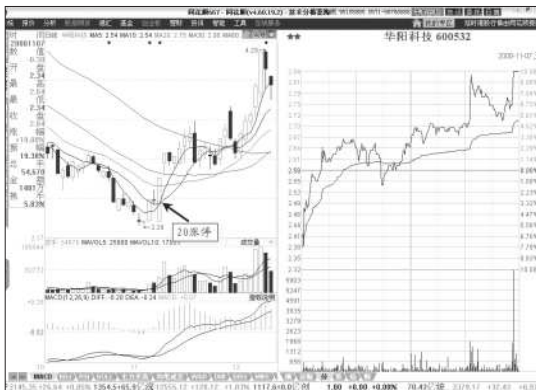

▲ 华阳科技在2008年阶段性见底时走出的20涨停走势



## 30涨停

## 特征与要领

30涨停即两个交易日震幅达到30%的涨停，就是指股



价经过一段时间的下跌（比如连续跌停）之后，在下跌的末端，前一个交易日以跌停板收盘，次日股价继续以跌停板开盘但是却以涨停板收盘。这两个交易日的股价震荡幅度达到30%左右。30涨停也是一个强烈的见底信号。之前股价的连续大跌走势是主力在制造恐慌气氛，以便将股价打压到低点之后，获得廉价的筹码。股价从跌停板到涨停板，跟20涨停的意义一样。

- (1) 股价经历了一段时间的下跌，或者是连续跌停；
- (2) 经常出现在ST/\*ST个股走势中；
- (3) 前一个交易日股价出现无量跌停走势；
- (4) 后一个交易日股价以跌停板价格开盘，盘中出现大幅震荡，股价最终以涨停板收盘；
- (5) 后一个交易日收出一根光头光脚的实体很长的超级大阳线；
- (6) 后一个交易日成交量剧烈放大。

30涨停往往是主力抄底吸货的行为，短线获利的成功率也非常高。对投资者来说，在实战中需要掌握如下要领：

- (1) 重仓参与在股价中底部区域、上升途中大幅下跌出现30涨停的个股；
- (2) 轻仓参与在股价高位区域出现30涨停的个股；
- (3) ST/\*ST个股出现30涨停比普通个股出现30涨停的走强信号弱；



## Chapter 5 短线涨停板经典形态

(4) 在股价跌停开盘时可以少量参与，在涨停时可以加仓参与；

(5) 操作以短线为主，短线在股价跌破3日均线时出局。

### 实战分析

ST/\*ST板块是出现30涨停最多的板块，以\*ST宝硕(600155)为例。从2009年1月5日见底以来，\*ST宝硕的股价在一个多月的时间里出现了翻倍走势。在2月18日创下了4.95元高点之后，股价开始大幅回落。

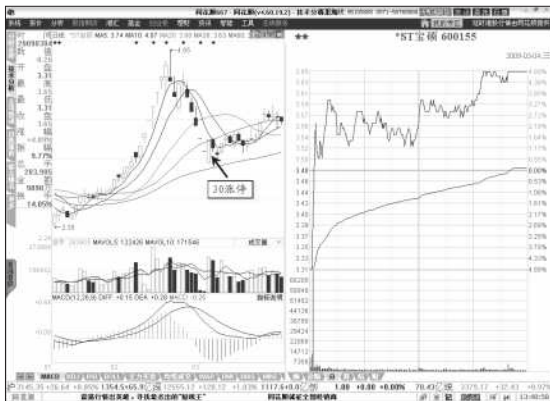

▲ \*ST宝硕在2009年3月4日走出的30涨停走势

之后出现连续无量跌停的走势，在3月3日无量跌停



之后，次日股价继续以跌停板的价位开盘，不过开盘5分钟不到就被大单打开跌停板，并快速拉起，之后在前一交易日收盘价上方震荡，14时之后股价开始再度上冲，攻击涨停板，最终收盘之前封死涨停板。3月3日和4日的走势也是30涨停走势，预示着股价将阶段性的见底，后市有一波上涨行情。



## 120涨停

### 特征与要领

120涨停是指120日均线（半年线）开始由向下逐渐走平到向上，股价由下上穿120日均线，收出涨停板，而且放出成交量。120日均线反映的是120个交易日的股价走势，是股价中期趋势走好走坏的重要分水岭。以涨停的价格突破120日均线表明主力的目标远大，未来将有一波中期上涨行情诞生。

- (1) 通常出现在股价的底部区域；
- (2) 前期股价经历了长时间的下跌；
- (3) 120日均线开始由下逐渐走平然后向上延伸；
- (4) 当日股价以涨停板的方式由下上穿120日均线；
- (5) 成交量明显放大，通常是5日均量的2倍以上；



(6) 在突破120日均线之后，通常在反弹30%幅度以内，股价会再次回踩120日均线。

120涨停是一个中期趋势走好的信号，对投资者来说，在实战中需要掌握如下要领：

(1) 参与在股价中底部区域出现120涨停的个股；

(2) 在突破120日均线放量涨停的时，可以以涨停板价介入；

(3) 在股价突破120日均线之后，回踩120日均线的时候可以加仓；

(4) 回踩120日均线的时候股价不能有效跌破；

(5) 操作以短中线为主，短线在股价跌破3日均线时出局，中线进行高抛低吸。

## 实战分析

外运发展(600270)随大盘2009年8月阶段性见顶之后，股价开始大幅回落，并跌破了120日均线。之后120日均线开始走平，在9月17日，股价微幅低开之后，盘中一路走高，在14:30之后涨幅加大，直接封死涨停板。随着涨停板的出现，股价也由下上穿了120日均线，并且站在了各条短期均线的上方，成交量也急剧放大，超过了5日均量的2倍。外运发展9月17日的涨停走势也属于120涨停，更多的是预示着中线的机会来临。





## 中国股民随身宝

## 短线抓涨停技巧与实战



▲ 外运发展在2009年9月17日走出的120涨停走势



## 200涨停

## 特征与要领

200涨停是指新股上市之后，随着成交量的增加，某个交易日当换手率达到200%时，股价往往会出现突然涨停的走势，之后的股价开始回落。新股的换手率达到200%，表明主力收集筹码的任务基本完成，拉涨停板是暂时脱离成本区，以后方便洗盘。对于短线投资者来说，新股换手率达到200%之后，如果股价出现200涨停往往是卖出股



票的最佳机会。

- (1) 出现在新上市的新股当中;
- (2) 自上市以来, 累计换手率达到200%;
- (3) 股价出现涨停走势, 通常封单很小;
- (4) 次日股价开始震荡下跌, 出现调整走势。

累计200%换手率是一个衡量主力是否收集完新上市股票筹码的标准, 200涨停是一个短期见顶的信号。对投资者来说, 在实战中需要掌握如下要领:

- (1) 对新上市的个股基本面有所了解;
- (2) 对该股的主承销商有所了解, 选择实力雄厚的承销商;
- (3) 买点可以选择在个股上市第一个交易日, 或者在之后股价即将涨停时, 以涨停板价挂单;
- (4) 操作以短中线为主, 短线出现200涨停就要抛出股票观望, 中线可以进行高抛低吸。

## 实战分析

从2010年3月3日上市以来, 用了6个交易日, 汉王科技(002362)的换手率就达到了200%。在3月11日, 当日股价小幅低开, 开盘之后开始逐波上升, 在99.50元出现回调, 之后一个小时股价围绕均线上下震荡。在早盘11时左右股价开始大幅走高, 午后涨势加大, 并在13:50左右封死涨



## 中国股民随身宝

### 短线抓涨停技巧与实战

涨停。因为前一个交易日换手率刚刚达到200%，该交易日的涨停也可以算为200涨停，预示着短线股价有调整的可能性。之后一个交易日股价早盘大幅冲高之后，午后出现了大幅回落。之后7个交易日，股价一直在低位进行横盘整理。



▲ 汉王科技在2010年3月11日走出的200涨停走势



## 250涨停

### 特征与要领

250涨停是250日均线（年线）开始由向下逐渐走平到



## Chapter 5 短线涨停板经典形态

向上延伸，股价由下上穿250日均线，收出涨停板，而且放出成交量。跟120日均线相比，250日均线的意义更加深远，它是股票价格走势的牛熊分界线，有效突破年线意味着股价将走牛，有效跌破年线意味着股价将走熊。当然出现250涨停就是一个有效突破250日均线的标志，往往也意味着一波牛市的开始。

- (1) 通常出现在股价的中底部区域；
- (2) 前期股价经历了长时间的下跌；
- (3) 250日均线的运行趋势由下、走平再向上延伸；
- (4) 当日股价以涨停板的方式由下上穿250日均线；
- (5) 成交量明显放大，通常是5日均量的2倍以上；
- (6) 在突破250日均线之后，通常在反弹30%幅度以内，股价会再次回踩250日均线。

250涨停是一个行情走牛的信号，对投资者来说，在实战中需要掌握如下要领：

- (1) 参与在股价中底部区域出现250涨停的个股；
- (2) 第一个买点可以选择在放量涨停突破年线的时候；
- (3) 第二个买点可以选择在缩量回踩年线，再次放量启动的时候；
- (4) 操作以短中线为主，短线在股价跌破3日均线时出局，中线进行高抛低吸。



中国股民随身宝

短线抓涨停技巧与实战

## 实战分析



### ▲ 青海明胶在2009年9月11日走出的250涨停

青海明胶(000606)的250日均线从2008年3月以来,一直向下延伸。随着2009年5月18日股价10送1股、转增4股除权之后,250日均线开始走平。在2009年9月11日,股价小幅低开之后,盘中走出两波横盘震荡走势,第一波是在开盘之后的30分钟内,在前一交易日开盘价上方震荡;第二波是在10时之后拉升到3%的幅度后,开始横盘窄幅震荡。在午后,股价出现了大幅走高,一波上冲之后就封死了涨停板。随着股价的涨停,当日股价站上了250日均线上方,而且放出了巨量,这就是250涨停走势。之后青海明胶的股价一直在250日均线上方运行,走出了独立的上升通道。



## 1250涨停

### 特征与要领

1250涨停即神6涨停，是指120日均线 and 250日均线黏合在一起，然后开始走平或拐头向上。某个交易日的股价放量涨停，并且由下上穿这两条均线。120日均线和250日均线都是中期行情走好走坏的分界线，120日均线和250日均线黏合在一起表明中期成本趋于一致，股价未来将有一波大行情。股价放量涨停突破，往往是行情启动的信号。

- (1) 通常出现在股价的中底部区域；
- (2) 前期股价经历了长时间的下跌；
- (3) 120日均线和250日均线黏合在一起；
- (4) 某个交易日股价涨停突破这两条均线；
- (5) 同时放出巨大的成交量，至少是5日均量的2倍；
- (6) 突破120日和250日均线之后股价往往会有10~15个交易日的连续攻击。

1250涨停是一个发动中期大行情的信号，把握的好，往往有非常可观的短中线利润。对投资者来说，在实战中需要掌握如下要领：

- (1) 参与在股价中底部区域出现1250涨停的个股；
- (2) 第一个买点选择在涨停突破120、250日均线即



## 中国股民随身宝

### 短线抓涨停技巧与实战

将涨停时；

(3) 第二个买点选择在回踩120、250日均线、再次放量拉升时；

(4) 操作以短中线为主，短线在股价跌破3日均线时出局，中线进行高抛低吸。

## 实战分析



### ▲ 福建水泥在2006年12月21日走出的1250涨停

在2006年8月完成股改之后，随着股价在底部的震荡，福建水泥（600802）的120日均线和250日均线开始逐渐靠拢。在12月20日，股价收出一根中阳线探到250日均线之后，次日股价大幅高开，最终涨停板收盘，收出一根跳



空的大阳线。股价不仅站在了120日和250日均线的上方，短期均线的多头排列开始呈现发散趋势，同时成交量明显放大。预示着短线的调整趋势即将结束，之后股价随大盘走出了一波波澜壮阔的中线上涨行情。

## ▶ 陷阱涨停

### 特征与要领

陷阱涨停是指个股在高位区域，第一个交易日以涨停板报收，成交量明显放大，次日股价却出现了跌停走势，成交量保持放量水平。在股价的高位区域，主力随时都有派发出货的意愿。如果出现涨停走势，是主力的对倒拉高，往往是一个“诱多”行为，吸引投资者来追涨，次日不惜出现跌停板的走势，完全暴露了主力的出货意图。

- (1) 通常出现在股价的高位区域；
- (2) 前期股价经历了长时间、大幅的上涨；
- (3) 第一个交易日股价放量涨停；
- (4) 第二个交易日股价放量跌停；
- (5) 第二个交易日的成交量有时比第一个交易日往往还要大。

陷阱涨停顾名思义就是主力给投资者下的“陷阱”，





对投资者来说，我们建议最好少参与。如果真想参与，在实战中需要掌握如下要领：

- (1) 避免在股价高位区域连续涨停之后追涨停板；
- (2) 密切注意成交量的变化，一旦放巨量大跌就要跑路；
- (3) 严格设立止损位，达到止损位必须割肉；
- (4) 操作以短中线为主，快进快出，不能恋战。

## 实战分析

从2007年年初2元多的股价，到4月27日股价已经达到8.09元，上涨了3倍多。

之后股价出现了长达5个月的停牌，在9月17日复牌之后，股价出现了连续无量涨停的走势。在连续4个一字涨停之后，9月21日虽然股价继续以涨停板开盘，但是开盘之后很快被打开，早盘1个多小时都围绕均线上下震荡，在10:35左右股价再次封死涨停，当日放出了巨量，换手率达到了16.45%。

次日，股价平开之后，出现了震荡下跌，在收盘之前封死了跌停板，成交量依然比较大，换手超过10%。这两个交易日的走势就是陷阱涨停走势，主力在21日借打开涨停已经出了很多货，之后通过对倒涨停。次日出货意愿明确，以跌停收盘。



## Chapter 5 短线涨停板经典形态

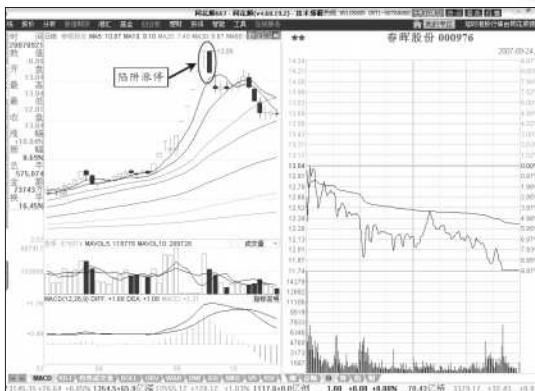

▲ 春晖股份在2007年9月走出的陷阱涨停



## 墓碑涨停

## 特征与要领

墓碑涨停是指在股价连续大幅上涨之后，某个交易日股价以涨停价开盘，不过随后出现了直线急速下跌走势，当日以小涨、小跌甚至跌停板收盘，收出一根实体比较大的阴线，成交量明显放大。在股价的高位出现墓碑涨停走势是股价见顶的标志之一，早盘涨停开盘说明强势特征明显，之后打开涨停板出现下跌的走势，而且成交量



放大，表明主力出逃坚决。长长的阴K线就好比是墓碑一样，预示着股价后市将面临死亡。

- (1) 通常出现在股价的高位区域；
- (2) 前期股价经历了长时间、大幅的上涨；
- (3) 当日股价以涨停价开盘；
- (4) 成交量明显放大，通常是5日均量的2倍以上；
- (5) 往往早盘走出一字涨停，尾盘出现打开涨停的情况。

在股价的高位区域出现墓碑涨停是一个中期见顶的信号，对投资者来说，尽量避免参与这种股票。如果真想介入做短线，在实战中需要掌握如下要领：

- (1) 避免在股价高位区域连续涨停之后追涨停板；
- (2) 密切注意成交量的变化，一旦放巨量大跌就要跑路；
- (3) 严格设立止损位，达到止损位必须割肉；
- (4) 操作以短中线为主，快进快出，不能恋战。

## 实战分析

在经历了2007年“5.30”之后，欣网视讯（600403）的股价出现了超过40%的下跌，之后股价超跌反弹，在上涨后期出现了连续一字涨停走势。在10月16日，股价继续一字涨停开盘，不过开盘5分钟就被大单砸开，之后股价



## Chapter 5 短线涨停板经典形态

逐波下跌，最大幅度超过了5%，最终收盘跌幅3.84%，当日收出一根实体比较大的阴线。同时成交量急剧放大，当日换手率达到14.41%，这就是墓碑涨停走势，因为累计涨幅已经很大，预示着股价将见顶。



▲ 欣网视讯在2007年10月16日走出的墓碑涨停

### 抽身涨停

#### 特征与要领

抽身涨停是指被爆炒的个股从高价区域开始下跌，股价跌幅加大，但是主力货没有出完，某个交易日股价突



然拉出一个涨停板，成交量急剧放大。被爆炒的个股大跌之后出现拉涨停的走势，往往是主力的“诱多”行为，为的是吸引投资者参与，便于自己顺势派发，之后股价的跌势继续。

- (1) 通常出现在股价高价区域之后的下跌过程中；
- (2) 从高点下跌以来，跌幅相对比较大，一般超过30%；
- (3) 很多ST/\*ST个股经常会以无量跌停的方式下跌；
- (4) 该交易出现放量涨停的走势；
- (5) 形成抽身涨停之后，股价继续下跌。

抽身涨停只是一个股价下跌中继形态，对投资者来说，尽量避免参与这样的股票。如果真想参与，在实战中需要掌握如下要领：

- (1) 轻仓参与在股价跌幅超过30%的抽身涨停；
- (2) 对于连续跌停的个股，买入点可以选择在即将打开跌停的时候；
- (3) 对于连续阴跌的个股，买入点可以选择在股价即将涨停的时候；
- (4) 严格设立止损位，达到止损位必须割肉；
- (5) 操作以短中线为主，快进快出，不能恋战。



## Chapter 5 短线涨停板经典形态

## 实战分析

\*ST亚太 (000691) 在2007年9月创下9.64元高点之后, 股价开始横盘整理, 之后从2008年3月24日开始股价连续无量跌停。在4月7日打开跌停板, 收出倒锤头K线之后。次日股价继续低开, 在早盘还一度出现跌停走势, 不过之后股价开始大幅震荡走高, 在午后涨幅加大, 收盘之前还封死了涨停板。因为股价累计跌幅比较大, 加上成交量的急剧放大, 该交易日的走势就是抽身涨停走势。虽然短期内股价有可能出现企稳, 甚至反弹的走势, 但是最终还是难逃下跌的命运。



▲ \*ST亚太在2008年4月8日走出的抽身涨停



## 无力涨停

### 特征与要领

无力涨停是指股价虽然在开盘后不久封死涨停板，但是随后就被打开，在关键支撑位获得支撑，全日的股价就在+7%~+9%之间震荡，最终在收盘之前勉强涨停收盘。同时全天的成交量明显放大。个股出现无力涨停的走势，有多重意义，往往是主力的打压建仓行为，往往也表明主力的实力有限。

- (1) 可以出现在股价的任何区域；
- (2) 当日股价以涨停板收盘；
- (3) 当日成交明显放大，通常是5日均量的2倍以上；
- (4) 收盘时“卖一”上往往还有没被吃掉的卖单；
- (5) “买一”的封单往往比较小，只有千手、几百手甚至几十手；
- (6) 次日往往出现低开的走势。

股价不同位置上出现的无力涨停透露的信息往往不同，对投资者来说，在实战中需要掌握如下要领：

- (1) 参与在股价中底部区域出现无力涨停的个股；
- (2) 回避在股价高位区域出现无力涨停的个股；
- (3) 买点可以选择在当日股价获得有效支撑的位置；



## Chapter 5 短线涨停板经典形态

(4) 严格设置止损，比如之后股价跌破涨停当日的开盘价时出局；

(5) 操作以短中线为主，短线在股价跌破3日均线就要出局，中线进行高抛低吸。

### 实战分析



#### ▲ 东莞控股在2010年4月1日走出的无力涨停走势

东莞控股（000828）在2010年4月1日就走出了无力涨停的走势。

当日股价大幅高开3%左右，开盘震荡之后，在9:45分左右大幅走高，并触及到涨停板。

不过很快被抛盘砸开，之后2个多小时的时间内，股





价就在均线上方横盘震荡。午后在14时左右股价开始大幅走高，再度上攻涨停板，后来又出现了陆续打开涨停的情况，不过还是被源源不断的买盘吃掉。

虽然最终以涨停板的价格收盘，但是收盘时的“买一”封单量仅有2422手，这是无力涨停的表现。因为当时东莞控股的股价还处于中价区域，这个无力涨停很可能是主力吸筹的手法，未来股价将有所表现。

## Chapter 6

### 短线涨停卖点时机

很多短线投资者非常擅长抓涨停板，但是往往获利甚少，有时候还频繁“乘电梯”，体验股价上上下下的感觉。俗话说：“会买的是徒弟，会卖的才是师傅”，对于短线投资者来说，你会抓涨停板，但是不会卖，一样还是徒弟。本章我们就将抓到涨停板之后股价出现的各种走势做一个全面的分析，并提供各种操作建议和实战案例。



## 次日打开涨停板

### 特征与要领

再牛的股票、再黑的黑马，总有一天还是会打开涨停板。如果某个交易日股价以涨停价开盘之后，出现打开涨停板的情况，同时伴随巨大的成交量，这往往是出货的标志；如果打开涨停板之后，又被快速的封死涨停板，那么后市往往还有上升空间。

- (1) 股价以涨停板开盘；
- (2) 之前往往经历连续涨停的走势；
- (3) 不久后涨停板被大单打开；
- (4) 通常当日成交量急剧放大；
- (5) “买一”封单量快速减少；
- (6) 往往出现“墓碑涨停”、“陷阱涨停”的走势。

投资者在抓到涨停板之后，如果次日股价涨停开盘之后，出现了打开涨停板的情况，我们可以根据不同的情况来选择操作策略：

(1) 密切注意“买一”封单量的变化。如果快速减少，打开涨停板的可能性大增，需要随时准备卖出操作；

(2) 密切注意成交量的变化。相比之前的交易日，如果成交量增大，在涨停价附近出现连续的大卖单，那么就



要随时准备卖出；

(3) 在打开涨停之后，密切注意回落的幅度。如果逐波回落，没有明显的支撑，那么就要果断出货；如果在均线、0.382黄金分割线等位置有明显的支撑，可以暂时持股，看高一线；

(4) 在打开涨停之后，密切关注上攻的动能。如果上攻的动能比较足，往往出现超过60度的拉升动作，并且封死涨停，表明未来股价还有上升空间；否则最好获利出局；

(5) 密切关注股价所处的位置。如果在股价的高位区域出现连续涨停，之后某个交易日出现放量打开涨停板的情况，收出“吊颈线”，这是出局的信号；如果是在股价的中低价区域出现这种情况，可以在之后的交易日跌破当日支撑位时卖出。

## 实战分析

以海德股份(000567)在2009年11月6日，股价高开之后，开盘10分钟不到股价就冲到了涨停板，并且被大单封死。如果在涨停之前，有投资者追到涨停板。那么在11月9日复牌当日，虽然股价以涨停板竞价开盘，但是开盘瞬间就打开了涨停板，而且股价逐波回落，没有在关键的支撑位置获得支撑，而且该交易日的成交量急剧放大，当日换



## 中国股民随身宝

### 短线抓涨停技巧与实战

手率高达27.76%。通常来说“量增价升”，这么大的成交量，股价高开低走，说明明显有资金出逃。对于11月6日抓到涨停板的投资者来说，就需要在盘中冲高出货了。



▲ 海德股份在2009年11月9日打开涨停板之后的走势



## 次日封死涨停板

### 特征与要领

当日股价在涨停之后，次日如果继续能封死涨停板，是短线投资者最乐意看到的走势。如果成交量不出现明显的异常，通常表明股价还有一定的上升空间。投资者最好



的操作策略就是持股待涨。

- (1) 开盘股价一字涨停；
- (2) 或者股价大幅高开，开盘之后迅速封死涨停；
- (3) 或者股价高开，盘中箱体震荡之后封死涨停；
- (4) 或者股价平开、小幅低开，收盘之前封死涨停；
- (5) 成交量跟前一交易日相当（一字涨停例外）。

投资者在抓到涨停板之后，如果次日股价再次涨停，那么该如何操作呢？我们可以根据不同的情况来选择操作策略：

(1) 密切注意次日竞价的情况。如果9:20之后在“买一”位置还有巨量大单，或者股价大幅高开，都是比较好的情况；如果股价出现低开，要谨慎；

(2) 密切注意“买一”封单量的变化。对于一字涨停以及盘中涨停，“买一”封单量如果快速减少，打开涨停板的可能性大增，需要随时准备卖出操作；

(3) 密切注意成交量的变化。相比之前的交易日，如果成交量相当或萎缩，可以继续持股；如果成交量出现明显放大，那么就要随时准备卖出；

(4) 在涨停之前，密切关注上攻的动能。如果上攻的动能比较足，往往出现超过60度的拉升动作，或者在均线以上有明显的支撑，进行箱体震荡，之后封死涨停，表明未来股价还有上升空间；否则最好获利出局；



(5) 卖点的选择。卖点可以选择在放巨量打开涨停板时、股价出现了放量高开低走，或者股价放巨量之后低开低走。

## 实战分析

德棉股份（002072）在2009年8月4日股价微幅低开，开盘之后，股价一路震荡走高，在午盘收盘时涨幅超过了3%。

午后股价开始大幅上攻，在14:15左右封死涨停板。如果有投资者在该交易日涨停之前买入。那么之后四个交易日至少能赚到40%的利润。

因为重大资产重组，股价于9月15日复牌，当日开盘不出意外的出现了一字涨停，而且缩量涨停，当日换手率仅0.63%。

这表明主力的筹码控制程度比较高，后市还有上升空间。之后两个交易日，股价继续一字涨停。

在9月18日10:30复牌之后出现了瞬间打开涨停板的情况，同时成交量急剧放大，比较谨慎的投资者可以在这个涨停时卖出了。如果是比较激进的投资者，可以在下一个交易日选择是否卖出。结果在下一个交易日股价出现了大幅低开，这是一个非常明确的出货信号，盘中还曾一度触及跌停板。



## Chapter 6 短线涨停卖点时机



▲ 德棉股份在2009年8月4日之后的连续一字涨停走势



## 次日反复打开涨停板

### 特征与要领

在股价不同的位置出现反复打开涨停板的情况，其意义是不同的。比如在股价的低位区域，股价在当日涨停之后，次日出现反复打开涨停板的情况，表明主力的筹码控制程度不够，或者主力在借大盘走势在吸筹；如果在股价的高位区域，出现反复打开涨停板的情况，往往是主力出货的行为。





- (1) 涨停之后次日以涨停板开盘或者大幅高开;
- (2) 盘中出现反复打开涨停板的走势;
- (3) 最终还是以涨停价收盘;
- (4) 成交量通常会明显放大;
- (5) “买一”的封单往往比较小,只有千手、几百手甚至几十手;
- (6) 下一个交易日往往出现低开或者大幅震荡的走势。

投资者在抓到涨停板之后,如果次日股价反复出现打开涨停板,那么该如何操作呢?我们可以根据不同的情况来选择操作策略:

(1) 注意股价所处的位置。如果在股价的高位区域出现反复打开涨停,当日或者次日要出局;如果是在股价的中低价区域出现这种情况,可以守几个交易日,即使被套,做中线也可以解套并获利。

(2) 注意股价震荡的幅度;通常情况下,股价会在+9%~+10%之间震荡,最终还是以涨停价收盘。如果震荡幅度过大,那么最好先卖出股票;

(3) 密切注意成交量的变化。相比之前的交易日,如果成交量呈现成倍的放大,可以当日卖出股票;如果成交量放大幅度不大,可以选择在次日根据盘面来选择是否抛出;如果成交量出现了萎缩,那么可以选择继续持股。



## 实战分析

在2009年11月17日，丰原生化（000930）的股价出现了超过3%的高开，开盘之后快速上冲，之后盘中大部分的时间在均线和8元左右上下箱体震荡，在14:25左右突破箱体上攻涨停板，走出突破箱体式涨停走势。次日股价小幅低开，在10:05左右开始大幅上攻，在午后13:15左右大幅上攻涨停板。但是半个小时之后就被打开，在14时之后又出现了多次打开。同时该交易日的成交量明显放大，换手率达到19.32%，超过了17日的14.30%。因为成交量不是成倍的放大，短线的风险不是很大，往往还有上冲的空间。在17日追入涨停板的投资者，可以在18日抛出股票，也可以在次日选择一个更高价位抛出。

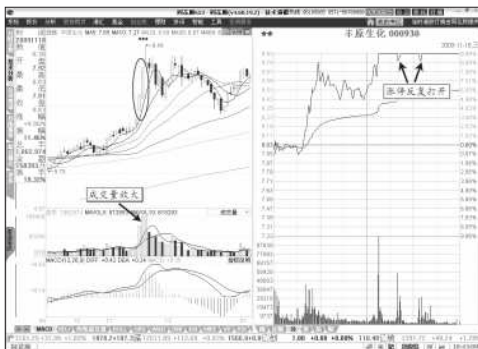

▲ 图丰原生化在2009年11月18日走出的涨停走势



## 当日反复打开涨停板

### 特征与要领

投资者在抓到涨停板之后，结果当天股价因为大盘波动，或者控盘程度比较低，当日出现了反复打开涨停的情况。面对这种走势，很多投资者可能会懊恼当时追涨停的冲动，其实大可不必，通过全面的分析，正确的操作，一样可以获得利润。

(1) 开盘的股价可以是高开（或涨停）、平开甚至低开；

(2) 盘中股价上攻至涨停板；

(3) 冲至涨停板之后，股价出现了反复打开的情况；

(4) 成交量往往放出天量；

(5) 收盘时“买一”的筹码量往往很小，只有数千手、甚至数百手；

(6) 次日股价往往出现低开。

投资者在抓到涨停板之后，如果当日股价就出现了反复打开涨停板的情况，那么该如何操作呢？我们可以根据不同的情况来选择操作策略：

(1) 注意股价所处的位置。如果在股价的高位区域出现反复打开涨停，次日要出局；如果是在股价的中低价



区域出现这种情况，可以守几个交易日，即使被套，做中线也可以解套并获利。

(2) 注意股价震荡的幅度；通常情况下，股价会在+9%~+10%之间震荡，最终还是以涨停价收盘。如果震荡幅度过大，次日做好卖出股票或者补仓的准备；

(3) 密切注意成交量的变化。

相比之前的交易日，如果成交量呈现成倍的放大，次日成交量出现萎缩，需要卖出股票。次日成交量如果继续保持高水平，可以持股待涨；如果当日成交量放大幅度不大，在次日可以选择根据盘面来选择是否抛出；

(4) 结合股票的历史走势。有一些个股在历史走势中往往会透露出，主力的操盘手法。

比如有些个股在突破箱体顶部时会出现放巨量拉涨停，当日出现反复打开涨停的走势，次日会出现低开，然后调整几个交易日；而有些个股可能会在走出这种涨停走势之后，次日继续放量冲高，走出几个交易日的行情，然后再回到箱体。

## 实战分析

合加资源(000826)在2010年4月1日股价出现了大幅高开，开盘瞬间就被大单推至涨停板，不过很快就被打开，之后出现大幅回落，在+6%的位置获得支撑之后，即



## 中国股民随身宝

## 短线抓涨停技巧与实战

0.382黄金分割线位置，10时左右股价又开始大幅上攻冲击涨停板，之后1个小时，股价围绕均线开始震荡，收盘之前再次上攻涨停板。

午后又出现了两次打开涨停板的情况，不过最终还是涨停板收盘，收盘时“买一”的封单量仅有3442手（不足流通盘的0.2%）。

虽然次日股价出现了低开低走的态势，将4月1日追涨涨停板的投资者全部套牢，但是成交量继续保持了比较高的水平。对于短线投资者来说，可以继续持股等待。

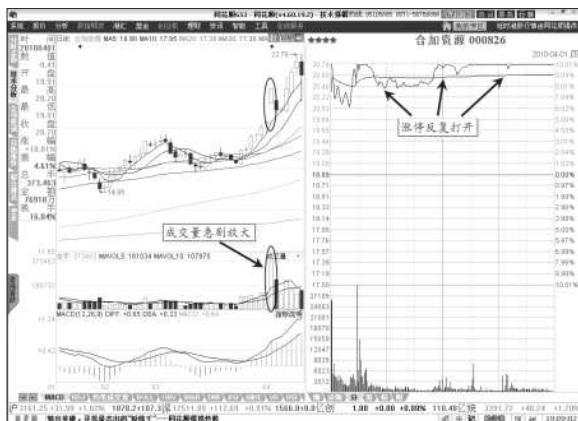

▲ 合加资源在2010年4月1日走出的涨停走势



## 次日股价高开

### 特征与要领

在某个交易日强势涨停的股票，比如开盘5分钟、15分钟、30分钟就封死涨停板的个股，因为涨停有惯性的原因，通常在次日股价会出现顺势跳空高开。之后如何走？要视主力的操作计划、个股的股性活跃程度、大盘的走势以及基本面的情况来定。

(1) 开盘的股价出现高开；

(2) 开盘竞价之后的第一笔成交往往是大单；

(3) 高开之后往往出现高走，不涨停；

(4) 高开之后往往出现一波式、二波式、三波式、多波式或突破箱体式涨停；

(5) 或者干脆一字涨停，这是最强势的情况；

(6) 高开之后出现低走，这是弱势的情况。

短线投资者在抓到涨停板之后，次日最愿意看到的走势就是高开甚至涨停开盘，这样就比较容易高抛或者股价继续涨停可能性大增。在实战中，我们可以根据不同的情况来选择操作策略：

(1) 注意高开的幅度。通常来说，高开的幅度越大越



好。不过，一字涨停开盘除外。

因为涨停开盘往往会带来很多的短线获利盘，如果不是有重大利好的个股，或者是主力筹码控制程度非常高的个股，出现一字涨停，要提防随时被打开涨停，然后低走出货的危险。通常高开的幅度在3%~5%最佳；

（2）注意上攻的动能。高开之后，如果出现高走，然后出现一波式涨停，这是最理想的情况。当然出现二波式、三波式以及多波式涨停也是可以的。需要关注的是上攻的角度，越大越好，一般大于60度最佳；

（3）注意涨停的时段。如果高开之后股价能涨停，越早涨停的越好，比如开盘15分钟以内、30分钟以内等；

（4）注意回落的幅度。在涨停之后的次日股价往往顺势高开，开盘上冲之后，往往会出现回落。这个时候就要关注回落的幅度，如果能在关键的位置出现强支撑，比如均线、0.382黄金分割线位置等。那么可以继续持股待涨；

（5）注意成交量的变化。只要成交量不出现明显的放大，都可以持股待涨。如果成交量出现明显的放大（比如超过涨停当日的一倍），但是股价却出现了高开低走、高开平走，那么就要坚决出货。



## 实战分析

万向钱潮(000559)在2010年3月25日放量涨停之后,次日股价出现了3%左右幅度的高开,之后股价在均价附近和+8.78%之间进行箱体震荡走势,在均线位置获得了明显的支撑,股价的运行呈现价升量增、价跌量缩的良性格局。之后在11:15分左右股价开始大幅拉升,不仅突破了箱体的高点,还封死了涨停板。加上成交量跟3月25日当日的情况大致相当,表明成交活跃,不出意外,后市还是有一定的上升空间,投资者可以持股待涨。



▲ 万向钱潮在2010年3月26日的走势





## ▶ 次日股价低开

### 特征与要领

在某个交易日股价涨停之后，次日股价如果出现低开，通常来说，是个不妙的信号，股价往往会出现调整。但是并不绝对，也往往出现低开之后再次冲击涨停板，或者大幅走高的情况，比如一些大牛股，它们常常低开，但是常常高走。对于短线投资者来说，面对低开不要慌张，只要结合大盘、基本面，认真分析K线走势，就能获得比较正确的操作策略。

- (1) 股价开盘出现低开；
- (2) 开盘竞价之后的第一笔成交往往是大单；
- (3) 小幅低开之后往往出现多波式涨停；
- (4) 低开之后往往出现突破箱体式涨停；
- (5) 低开之后震荡高走，不涨停；
- (6) 低开之后出现低走，甚至跌停（概率比较小，除非基本面大利空）；
- (7) 前一个交易日股价放巨量涨停、尾盘偷袭涨停的个股次日容易出现低开。

投资者在抓到涨停板之后，如果当日股价就出现了反



复打开涨停板的情况，那么该如何操作呢？我们可以根据不同的情况来选择操作策略：

(1) 注意股价所处的位置。如果在股价的高位区域出现涨停之后次日低开，那么要出局；如果是在股价的中低价区域出现这种情况，可以守几个交易日，即使被套，做中线也可以解套并获利。

(2) 注意股价回落的幅度。股价在低开之后，如果能在均线、0.382黄金分割线前期的成交密集区、颈线位等位置出现明显的支撑，那么可以继续持股。否则股价如断了线的风筝，就需要在反弹时减仓；

(3) 注意成交量的变化。相比前一个涨停时的交易日，如果呈现放量下跌的走势，那么要果断割肉出局。如果呈现缩量下跌的格局，可以继续持股；

(4) 注意上攻的动能。很多前一个交易日涨停的股票，主力会在次日借低开打压吸筹，或者强势洗盘，不过在盘中也能找到蛛丝马迹，比如大幅上攻。如果出现上攻，上攻的幅度越大越好，同时如果有成交量的配合最好；

(5) 注意低开的幅度。对于涨停的个股，在次日股价即使低开，通常的幅度也不会太大（有突发利空的除外，比如被特别处理等），比如一般在-3%以内，这是不用太担心的。如果超过这个低开幅度，就要小心了。



## 实战分析

在2010年2月4日，亚盛集团（600108）的股价小幅低开，之后震荡走高。盘中受到农业板块的带动之后，股价在11时左右出现大幅上攻，上攻的角度超过了80度，非常强势。虽然在冲击涨停之后，股价出现回落，但是午后还涨13:30左右被大单拉至涨停板，并且牢牢封死。



### ▲ 亚盛集团在2010年2月5日的走势

次日股价出现了小幅低开，早盘1个小时在4日的收盘价附近震荡。10:30之后，股价回落到3%左右，出现震荡。收盘前30分钟，股价快速拉起，收盘微跌0.31%。对于在4日追涨停板的投资者来说，因为亚盛集团所处的股价区域还是在中低位，即使后面几个交易日连续的调整，也不用



急着割肉，可以耐心等待解套以及获利的机会。

## ▶ 捕捉T字线的买卖点

### 特征与要领

当开盘价、收盘价、最高价在同一个价位时，同时当日收出长下影线，这就是T字线。因为这种K线的形状因为像英文字母的“T”，所以称为T字线。

T字线可以出现在股价的任何区域，不过出现的位置不同，其技术含义也是不同的：比如出现在股价的高位区域，往往是主力的诱多行为，是见顶信号，通常伴有巨大的成交量；出现在股价的低位区域，往往是主力的诱空行为，通常伴有地量，是见底信号。

出现在股价的上涨过程中，只是中继形态，股价还会继续上涨；出现在股价的下跌过程中，只是中继形态，股价还会继续下跌。下影线的长度越长，相应的信号越明确。

### 实战分析

T字线出现在股价的不同区域，其买卖点的捕捉是不同的：



(1) 在股价的高位区域出现T字线，需要卖出股票，卖点可以选择在当日收盘之前或次日股价上冲的过程中；

(2) 在股价的低位区域出现T字线，可以低吸股票，买点可以选择在次日低位整理的过程中；

(3) 在股价上涨的过程中出现T字线，只要趋势没改变，以买入操作为主，买点可以选择在短期均线处，比如3日或5日均线；

(4) 在股价的下跌过程中出现T字线，只要趋势没改变，以卖出操作为主，卖点可以选择在短期均线处，比如3日或5日均线。

以联环药业(600513)为例，因为超级细菌的来袭，股价从2010年8月13日放量涨停启动，之后不到一个月的时间，股价就实现了翻倍，短线涨幅巨大。在9月9日股价以涨停板开盘，开盘后的5分钟就被大单砸开，盘中股价大幅震荡，最低探至涨幅5%附近，不过尾盘最终还是封死了涨停板，当日收出一根高位T字线，同时成交量大幅放大，换手率超过了24%。

因为股价累计涨幅已大，出现T字线预示着股价上涨势头减弱，成交量的放大也是筹码松动的表现。次日股价大幅上冲后回落，开始调整。在当日收盘之前或次日就需要及时卖出股票。

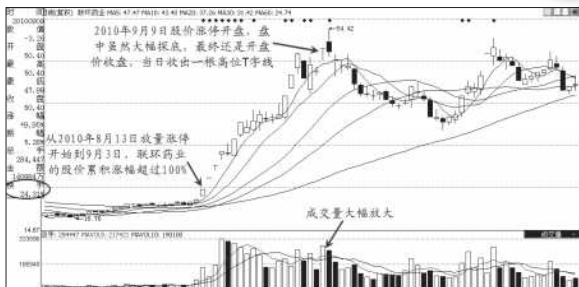

▲ 联环药业在2010年9月9日收出的高位T字线



## 捕捉倒T字线的买卖点

### 特征与要领

当开盘价、收盘价、最低价在同一个价位时，同时当日收出长上影线，这就是倒T字线。跟T字线一样，倒T字线可以出现在股价的任何区域。同样，出现在不同的位置，其技术含义也是不同的：比如出现在股价的高位区域，是股价上涨乏力的表现，如果有巨量放出，是明显的见顶信号；出现在股价的低位区域，往往是主力试探上方压力的行为，冲高回落只是一种假象，是见底信号；出现在股价的上涨过程中，只是中继形态，股价还会继续上涨；出现



在股价的下跌过程中，只是中继形态，股价还会继续下跌。上影线的长度越长，相应的信号越明确。

倒T字线出现在股价的不同区域，其买卖点的捕捉是不同的：

(1) 在股价的高位区域出现倒T字线，需要卖出股票，卖点可以选择在当日收盘之前或次日股价上冲的过程中；

(2) 在股价的低位区域出现倒T字线，可以低吸股票，买点可以选择在次日或之后交易日震荡的过程中，如果之前伴随“下跌末期三连阴”、“两阴夹一阳”等K线组合，那么实战性更强；

(3) 在股价上涨的过程中出现倒T字线，只要趋势没改变，以买入操作为主，买点可以选择在短期均线处，比如3日或5日均线；

(4) 在股价的下跌过程中出现倒T字线，只要趋势没改变，以卖出操作为主，卖点可以选择在短期均线处，比如3日或5日均线。

## 实战分析

以凤凰光学(600072)为例，从2010年6月25日开始下跌，连续四个交易日跌幅超过15%，在7月1日低位收出了一根倒T字线，同时成交量呈现5个月以来的最低水平，表明杀



跌动能已经非常有限。次日股价随大盘盘中大幅探底之后回升，收出一根单针探底的K线，之后股价开始稳步反弹。

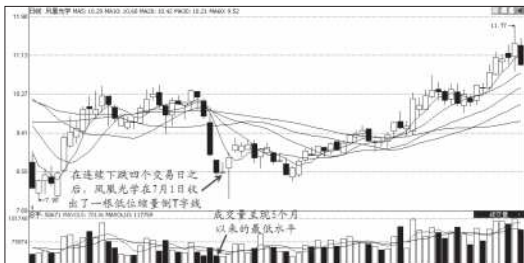

▲ 凤凰光学在2010年7月1日收出的倒T字线



## 捕捉吊颈线的买卖点

### 特征与要领

吊颈线又称上吊线，是指股价经过一轮涨升后，特别是短线连续大涨的个股，在高位出现一条长下影线、小实体的K线（阴阳不分）。通常情况下，下影线的长度是K线实体的两倍以上，越长表明转跌信号越强。阴线的K线实体比阳线K线实体见顶的信号更加强烈。在形成吊颈线之后，次日如果股价跳空低开，跳空的幅度越大、阴线的实体长度越长，见顶回落的可能性就越大。此外，在形成吊





颈线当日的成交量通常是萎缩的，表明投资者追涨意愿不强，即将变盘下跌。

如果在股价的高位、顶部区域出现吊颈线是强烈的卖出信号，投资者不要以为盘中出现探底回升，是庄家高位吸货，应该提高警惕、随时清仓观望。在股价的高位、顶部区域出现吊颈线，唯一的操作策略就是：卖。卖点当然最好选择在形成吊颈线当日的最高点，不过很难做到，我们只有等吊颈线形成当日收盘前卖出；或者也可以在次日卖出，如果发现跳空低开就可以冲高时卖出。

## 实战分析

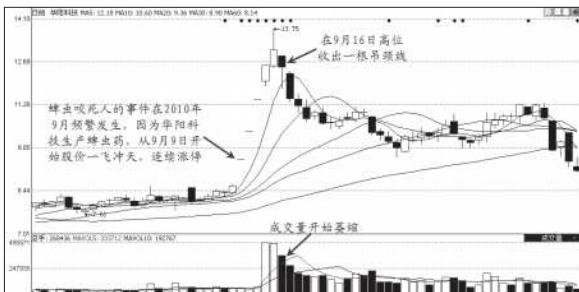

▲ 华阳科技在2010年9月16日收出的高位吊颈线

以华阳科技（600532）为例。在2010年9月，因为发生多起蜱虫咬死人的事件，生产“毒死蜱”牌蜱虫药的华阳科技股价从9月9日开始股价一飞冲天，在连续三个一字涨



停之后的9月14日继续放巨量涨停，次日股价冲高后回落，同时也放出跟14日几乎相同的成交量。在9月16日，股价低开低走，尾盘大幅反弹，收出一根高位的吊颈线，同时成交量明显萎缩，表明尾盘虽然有所反弹，但是买盘不济。次日股价低开低走，宣告调整行情来临。



## 捕捉锤头线的买卖点

### 特征与要领

如果在股价的低位、底部区域出现小实体、带长下影线的K线（阴阳不分），那么就是锤头线。

其实，该单根K线形态跟股价高位、顶部区域出现的“吊颈线”一样。不过技术含义有很大的区别：锤头线表明随着股价的大幅下跌，进入低位或底部区域，已经有主力资金开始低吸筹码。通常情况下，阳线实体比阴线实体、下影线越长、有向下跳空缺口的锤头线的见底信号越强烈。

跟出现吊颈线的操作策略不同，如果出现锤头线，唯一的操作策略就是买。

买点当然最好选择在形成锤头线当日的最低点，不过除非是神仙，否则很难做到。对于激进的短线投资者可以



选择形成锤头线当日收盘前的下影线区域买入；对于稳健的短线投资者可以在次日或者后面几个交易日买入，如果发现次日跳空低高开就可以追高轻仓买入，如果同时伴有早晨之星等见底K线组合，可以半仓介入。

## 实战分析

以双鹭药业（002038）为例，从2010年6月11日股价下跌以来，到7月1日累计跌幅已经超过了30%。

7月2日股价承接上个交易日的跌停走势，平开之后盘中大幅下探，最大跌幅达到8%，不过从13:40左右股价随大盘指数的回升出现大幅反弹，最终仅下跌2.16%，当日收出一根阴线实体的锤头线。这是一个比较明显的见底信号，次日股价小幅低开之后，盘中一路高走，收出一根中阳线。

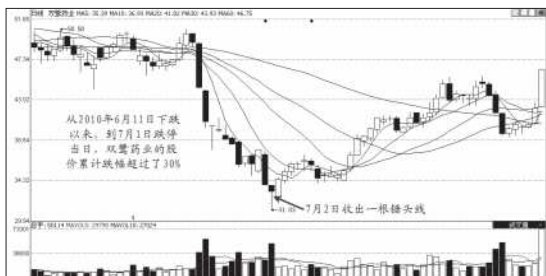

▲ 双鹭药业在2010年7月2日收出的一根阴线实体的锤头线



## 捕捉倒锤头线的买卖点

### 特征与要领

顾名思义，倒锤头线就是倒过来的锤头线，有着长长的上影线、短短的K线实体（阴阳不分），同样出现在股价大幅调整之后的低位或底部区域。倒锤头线跟锤头线都有股价止跌回升的技术意义，上影线的长度越长、阳线实体比阴线实体、有向下跳空缺口的锤头线的见底信号越强烈。如果同时有其他的见底信号出现，那么就是不错的短中线的买入机会。

倒锤头线跟其他见底信号相比，容易被主力用来诱多，所以在实战当中，我们不建议当日买入的，要结合其他的见底信号来进行买点选择，比如早晨之星、末期下跌三连阴等等，同时如果与上一个交易日K线之间有向下的跳空缺口和与下一个交易日K线之间有向上的跳空缺口，那么在次日就可以果断进行买入操作。

### 实战分析

以尖峰集团（600668）为例，从2010年4月27日随大盘指数调整而下跌以来，股价出现了大幅的下跌，到5月19日股价已经累计下跌近30%。次日股价小幅低开之后，开盘



之后的一个小时股价大幅上攻，最大涨幅近5%，之后股价逐波回落，最终收涨不足1%，当日收出一根带有长上影线的小阳线，就是倒锤头线。

因为没有其他的见底信号，这种倒锤头线不能作为买入的唯一信号，不过可以结合技术指标，比如BIAS乖离率指标，因为在5月17日大跌当日BIAS指标均超过了-6，出现超跌，短线有反弹要求，那么可以结合大盘指数走势，做一个短线的反弹。

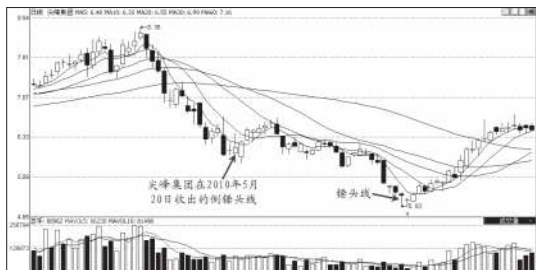

▲ 尖峰集团在2010年5月20日收出的倒锤头线



## 捕捉射击之星的买卖点

### 特征与要领

随着股价的大幅上涨，在加速上涨阶段末期，股价



在某个交易日顺势高开，不过在盘中冲高之后出现大幅回落，当日收出一根实体很小（阴阳不分）的带有长上影线的K线，上影线的长度是实体的两倍以上，通常无下影线，即使有，也非常的短。因为形状像古人拉弓射箭、又像是枪的准星，所以称为“射击之星”。

射击之星通常是一个比较明显的见顶信号，特别是同时放出天量，比如半年、一年的最大成交量。因为射击之星的出现往往是股价短期见顶的标志，所以卖出股票是主策略。卖点选择在形成射击之星当日收盘之前，卖点可以选择在均价线或开盘价的位置，只要盘中出现明显的放巨量的趋势，同时股价有效跌破均价线或开盘价，就要及时卖出股票。有些投资者会选择次日卖出，即右侧交易（趋势形成之后卖出股票），那么往往会损失比较大的利润。

## 实战分析

以中达股份（600074）为例，从2010年9月15日放量涨停启动到11月10日再次放量涨停，股价累计涨幅近50%，并且创下自2008年11月见底以来的最高点。次日股价顺势跳空高开近2%，开盘后的一个小时股价大幅上冲，最高涨幅近8%，不过在11时左右大幅回落到均线附近，尾盘股价大幅下跌，最终收盘涨幅仅0.33%，当日收出了一根带有长上影线的小阴线，同时成交量急剧放大，放出自2009年5月18



日以来的最大量，换手率达到14.89%，当日的K线就是射击之星。从次日开始，股价开始出现中期调整走势。

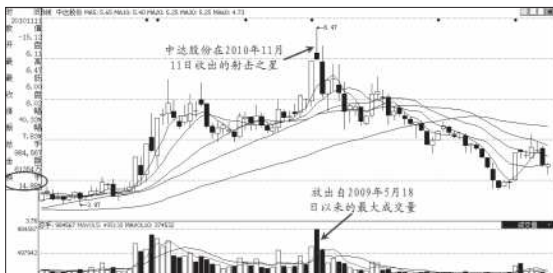

▲ 中达股份在2010年11月11日出出的射击之星



## 捕捉十字线的买卖点

### 特征与要领

十字线即十字星，是指开盘价和收盘价相同，但上下影线比较短的K线。十字线可以出现在股价的任何区域。不过出现的位置不同，其技术含义也是不同的：比如出现在股价的高位区域，往往视为反转信号，如果次日收盘价低于形成十字线当日的收盘价，表明上涨受阻，股价可能开始下跌；出现在股价的低位区域，如果次日收盘价高于形成十字线当日的收盘价，表明下跌动能不足，股价可能



开始反弹；出现在股价的上涨过程中，只是中继形态，股价还会继续上涨；出现在股价的下跌过程中，只是中继形态，股价还会继续下跌。

十字线出现在股价的不同区域，其买卖点的捕捉是不同的：

(1) 在股价的高位区域出现十字线，需要卖出股票，卖点可以选择在次日收盘之前，只要收盘价低于形成十字线当日的收盘价，即可卖出；

(2) 在股价的低位区域出现十字线，可以低吸股票，买点可以选择在次日低位整理的过程中；

(3) 在股价上涨的过程中出现十字线，只要趋势没改变，以买入操作为主，买点可以选择在短期均线处，比如3日或5日均线；

(4) 在股价的下跌过程中出现十字线，只要趋势没改变，以卖出操作为主，卖点可以选择在短期均线处，比如3日或5日均线。

## 实战分析

以哈高科(600095)为例，从2010年9月底发动行情以来，股价出现了连续创历史新高的走势。在11月8日创下17.55元反弹高点之后，次日股价小幅低开在16.80元，盘中股价在-3%~+1%的幅度内震荡，最终收盘价还是16.80





元，在K线图上就是一根十字线。

因为股价的累积涨幅过大，该十字线又是在高位出现的，表明上涨动能开始乏力，次日股价低开低走，最终收盘价低于11月9日的收盘价，短线投资者在收盘之前就需要进行高抛。

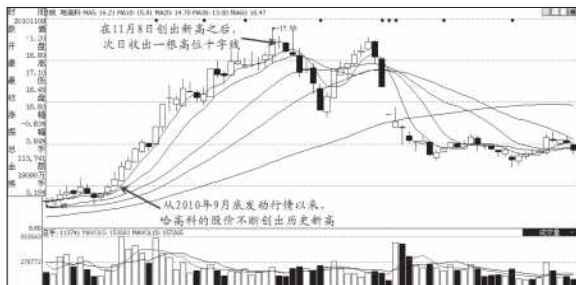

▲ 哈高科在2010年11月9日收出的高位十字线



## 捕捉长十字线的买卖点

### 特征与要领

十字线有比较短的上下影线，如果上下影线比较长（均大于3%），那么就是长十字线。

跟十字线相比，长十字线的盘中振幅更加大，表明多空严重分歧，相应的信号更加明显。同样出现在不同的股



价区域，其技术意义是不同的：比如出现在股价的高位区域，往往视为反转信号，如果同时有巨量的放出，那么见顶信号更加明确。

出现在股价的低位区域，意味着多头开始抵抗、空头在进行最后的下杀，股价可能面临反弹；出现在股价的上涨过程中，只是中继形态，股价还会继续上涨；出现在股价的下跌过程中，只是中继形态，股价还会继续下跌。

相对于十字线，长十字线的信号更加明确，根据出现在股价不同的区域，我们的买卖点捕捉也是不同的：

(1) 在股价的高位区域出现长十字线，需要卖出股票，卖点可以选择在当日收盘之前，如果有巨量的放出，更加要坚决果断；

(2) 在股价的低位区域出现十字线，可以低吸股票，买点可以选择在次日或之后几个交易日低位整理的过程中；

(3) 在股价上涨的过程中出现十字线，只要趋势没改变，以买入操作为主，买点可以选择在短期均线处，比如3日或5日均线；

(4) 在股价的下跌过程中出现十字线，只要趋势没改变，以卖出操作为主，卖点可以选择在短期均线处，比如3日或5日均线。



## 实战分析

以茂化实华(000637)为例,从2008年11月随大盘指数见底回升以来,股价出现了大幅的反弹。

从2009年7月开始出现加速上扬。在7月31日当日股价大幅低开近3%,开盘之后瞬间探至跌停,不过很快就被大单拉起,午后股价开始大幅反弹,盘中一度拉红,最大涨幅超过3%,不过在尾盘还是出现了跳水走势,最终收盘在开盘价位置,当日收出一根高位长十字线,表明股价的上涨出现了比较大的分歧,行情反转的可能性大增,同时成交量也急剧放大,创下自2007年8月以来的最大量,在当日收盘之前就要果断离场。

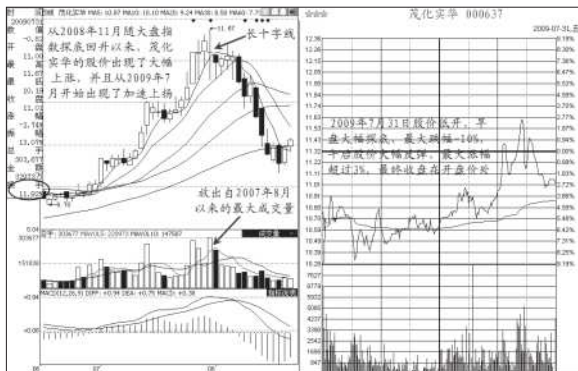

▲ 茂化实华在2009年7月31日收出的高位长十字线



## 捕捉螺旋桨的买卖点

### 特征与要领

螺旋桨跟长十字线类似，同样有比较长的上下影线（均大于3%），不同的是开盘价和收盘价不是相同的，而是相近的，所以有一定的实体（阴阳不分）。

跟长十字线相比，螺旋桨的转势信号更加强烈：出现在股价的高位、顶部区域，表明多空分歧严重，往往是股价见顶的标志，如果有巨大成交量的配合、同时有向上跳空缺口，那么见顶信号往往更加明确。出现在股价的低位、底部区域，表明有资金开始介入，往往是股价见底的信号，如果有向下跳空缺口，见底信号更加强烈，日后如果有成交量的持续放大，那么有望走出一波见底反弹的行情。

出现在股价的上涨过程中，只是中继形态，股价还会继续上涨，不过短线会经历大幅震荡；出现在股价的下跌过程中，只是中继形态，股价还会继续下跌，同样短线会经历大幅震荡。

相对于长十字线，螺旋桨的信号更加明确，根据出现在股价不同的区域，我们的买卖点捕捉也是不同的：

（1）在股价的高位区域出现螺旋桨，需要卖出股票，



卖点可以选择在当日收盘之前，如果有巨量的放出，更加要坚决果断；

(2) 在股价的低位区域出现螺旋桨，可以低吸股票，买点可以选择在次日或之后几个交易日低位整理的过程中；

(3) 在股价上涨的过程中出现螺旋桨，只要趋势没改变，以买入操作为主，买点可以选择在短期均线处，比如3日或5日均线、10日均线；

(4) 在股价的下跌过程中出现螺旋桨，只要趋势没改变，以卖出操作为主，卖点可以选择在短期均线处，比如3日或5日均线、10日均线。

## 实战分析

以深振业A(000006)为例，从2010年7月20日放量涨停启动开始，在短短的七个交易日内股价累计涨幅达到了50%，成交量也是节节攀升。在7月28日缩量涨停的情况下，29日股价顺势大幅高开近4%，开盘后大幅冲高超过8%后逐波回落，在早盘11:10曾经一度翻绿，最大下跌幅度达到1.6%，午后股价企稳，逐波小幅反弹，最终在以低于开盘价0.06元的位置收盘，当日收出了一根螺旋桨K线，同时也放出了该股历史上的天量，股价短中线见顶的迹象非常明显。

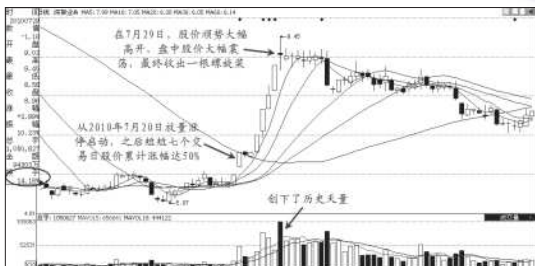

▲ 深振业A在2010年7月29日收出的一根螺旋桨K线



## 捕捉墓碑十字线的买卖点

### 特征与要领

墓碑十字线有点类似于射击之星，同样有着长长的上影线，伴随着高换手率，基本上没有下影线或者很短，不同的是开盘价和收盘价一致。

该K线出现的位置不同，其技术意义也是不一样的：比如出现在股价连续大幅上涨之后，冲高回落表明多方在拉升的过程中受阻，同时将股价打回到开盘价处表明空方的实力强大，行情将出现反转，投资者需要及时卖出股票；出现在股价连续大跌之后，冲高回落表明多头虽然开始反抗，但是空方实力实在强大，意味着股价短线还有下



跌空间，但是中线来看离底部已经不远了。

相对来说，在股价的高位、顶部区域出现的墓碑十字线比股价低位、底部出现的墓碑十字线的技术意义更加具有参考性。所以我们通常利用在股价高位、顶部出现的墓碑十字线进行卖出的操作，卖点选择在当日股价跌破均线线或逼近开盘价时。

## 实战分析

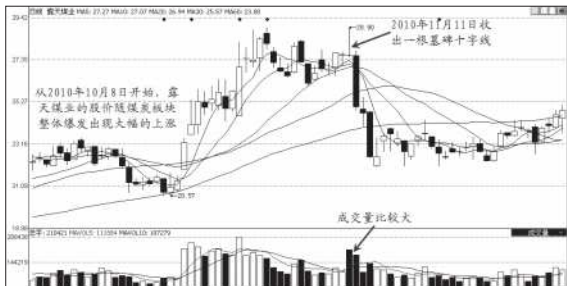

▲ 露天煤业在2010年11月11日收出的墓碑十字线

以露天煤业（002128）为例，从2010年10月8日开始股价随煤炭板块整体爆发而大幅上涨以来，一个月的时间股价涨幅已经超过了30%，在11月11日股价以27.51元小幅低开，开盘之后随煤炭板块大幅拉升，在11:00时股价最大涨幅近5%，不过在午后出现逐波回落的走势，最终收盘在开盘价处，当日收出一根墓碑十字线，同时成交量保持比



较高的水平，因为短线股价累计涨幅已经比较大，这是一个比较明确的见顶信号，股价面临调整。



## 捕捉一字线的买卖点

### 特征与要领

一字线就是开盘价、收盘价、最高价、最低价相同的情况下形成的K线，可以出现在涨势或跌势中，在涨势中我们通常称为一字涨停，在跌势中我们通常称为一字跌停。一字涨停是指股价牢牢封死在涨停板上，是目前最强的一种走势，表明多头盛行，通常会伴随着明显的缩量；一字跌停是指股价牢牢封死在跌停板上，是目前最弱的一种走势，表明空头盛行，通常也伴随着明显的缩量。

(1) 对于一字涨停的个股，当然是以强力买入操作为主，买点就是当日的涨停价位，越早挂单越容易排队买到。当然需要密切关注基本面的情况，分析一字涨停的原因，如果有重大消息能改善上市公司的基本面或主营业务，那么就可以追涨；如果发布的重大消息不能改善上市公司的基本面或主营业务，仅仅是概念性的炒作，那么不建议追涨。此外，如果是补涨，也不建议追涨。

(2) 对于一字跌停的个股，当然是以强力卖出操作





为主，卖点就是当日的跌停价位，越早挂单越容易排队卖出。同样需要密切关注基本面的情况，分析一字跌停的原因，如果有重大消息能影响上市公司的基本面或主营业务，那么就需要果断卖出；如果发布的重大消息不能影响上市公司的基本面或主营业务，仅仅是短线的利空，那么不建议卖出，反而可以考虑放量打开跌停时抄底。此外，如果是补跌，也要及时卖出。

## 实战分析

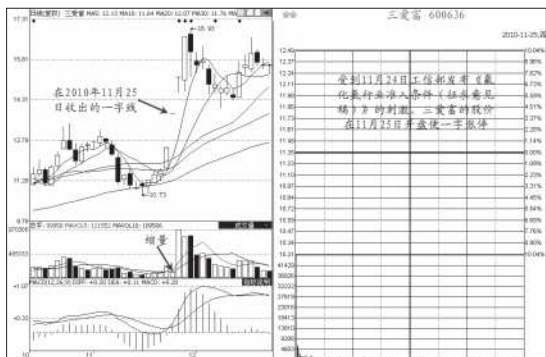

▲ 三爱富在2010年11月25日收出的一字线

以三爱富（600636）为例，工信部在2010年11月24日晚间发布了《氟化氢行业准入条件（征求意见稿）》，这是把氟化工产业打造成“黄金产业”的第一步。作为氟化



工行业的龙头个股，三爱富25日开盘便一字涨停，如果关注该新闻，在集合竞价之前就可以挂单排队。因为该新闻属于短线利好，对上市公司2010年的业绩不会有大的影响，等到次日再追，风险相对就比较大了。



## 捕捉身怀六甲的买卖点

### 特征与要领

随着股价的大幅上涨，在股价的高位、顶部区域，我们经常能看到这样的两根K线组合：前一个交易日股价放量大涨，收出一根大阳线或大阴线，次日股价在该大阳线或大阴线实体内运行，收出一根实体很小的K线（阴阳不分），这就是身怀六甲K线组合。身怀六甲K线组合出现在不同的区域，其技术意义不同：如果出现在股价的高位、顶部区域，表明股价有上涨乏力的迹象，往往是股价见顶回落的信号；如果出现在股价的低位、底部区域，表明股价的下跌动能已经衰减，有可能是底部信号。

如果在股价的高位、顶部区域收出第一根大阳线或大阴线之后，次日盘中股价在该大实体K线中运行，收盘之前即可买入；如果在股价的低位、底部区域收出身怀六甲K线组合，我们可以在当日试探性少量买入，之后在出



现其他见底K线组合后再决定加仓。不过，因为跟其他见底、见顶信号相比，身怀六甲的K线组合信号相对较弱，所以在实战当中，最好结合早晨之星、黄昏之星、射击之星等其他见底信号。

## 实战分析

以华升股份（600156）为例，在2010年11月大盘指数大幅调整的过程中，华升股份的股价出现了逆市大涨，从11月3日放量大涨开始，到11月26日放巨量涨停，股价累计涨幅达到了50%。在11月26日收出光头涨停的大阳线之后，次日股价低开，盘中股价在该大阳线实体中运行，最终收盘跌幅3.33%，这两个交易日的K线就构成了身怀六甲。因为股价短线的累积涨幅比较大，目前的股价处于高位区域，出现身怀六甲表明股价上涨出现乏力，股价将出现调整。

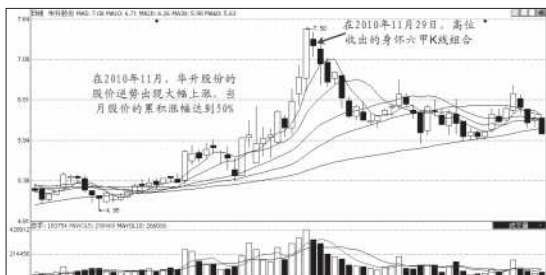

▲ 华升股份在2010年11月29日收出的身怀六甲K线组合



## 捕捉乌云盖顶的买卖点

### 特征与要领

乌云盖顶可以出现在股价的任何区域，同样由两根K线组成：第一根K线为大阳线或中阳线；第二根K线为跳空高开、低走低收的中阴线或大阴线，阴线的实体部分要深入到第一根K线实体的1/2以上，深入的越多、见顶信号更加强烈。

乌云盖顶K线组合是一个比较明显的转势信号，第一根中阳线或大阳线表明上攻势头良好，次日的阴线表明获利盘开始回吐，同时往往伴随比较大的成交量。

乌云盖顶出现在股价不同的区域，有不同的信号。在实战操作中，短线投资者可以根据以下方法捕捉卖点：

(1) 在股价的高价、顶部区域，以及下降通道中出现乌云盖顶必须进行卖出操作；

(2) 在股价的低价、中价区域出现乌云盖顶可以进行高抛低吸的操作；

(3) 卖点可以选择在当日股价收出中阳线或大阳线之后，次日如果股价大幅高开并且低走，我们可以将前一个交易日的1/2位置作为标准，一旦跌破就卖出。



中国股民随身宝

短线抓涨停技巧与实战

## 实战分析

以长春经开（600215）为例，在2010年3月3日放巨量涨停之后，次日股价顺势高开近3%，不过开盘之后股价逐波低走，最终收盘跌幅达到5.36%，当日收出了一根大阴线，将3月3日的光头大阳线实体吞噬了2/3以上，这两个交易日的K线就构成了乌云盖顶。同时我们会发现这两个交易日的成交量也急剧放大，这是一个明显的股价见顶信号，需要在3月4日当日收盘之前及时卖出股票。

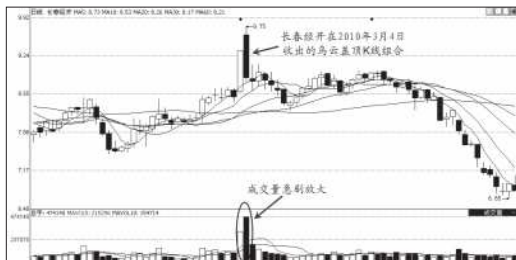

▲ 长春经开在2010年3月4日形成的乌云盖顶K线组合



## 捕捉穿头破脚的买卖点

### 特征与要领

同样，穿头破脚K线组合也有两根K线组成：第一根K



线是实体比较小的阴线或阳线，第二根K线为实体比较大的阴线或阳线，第二根K线的实体完成吃掉第一根K线的实体（上下影线部分不算）。

穿头破脚K线组合可以出现股价的不同区域，通常出现在股价的底部或顶部区域才有实战意义，比如出现在股价的底部区域，通常是阳包阴穿头破脚，即第一根K线为阴线、第二根K线为阳线（通常是低开），是见底信号；出现在股价的顶部区域，通常是阴包阳穿头破脚，即第一根K线为阳线、第二根K线为阴线（通常是高开），是见顶信号。同时，不管是在顶部还是在底部，出现穿头破脚，形成第二根K线当日通常都会放出比较大的成交量。

在不同的区域出现穿头破脚，有着不同的操作建议：

（1）在股价的低位、底部区域出现穿头破脚，我们主要以买入操作为主，买点可以选择在当日或次日之后的几个交易日，当日收盘前可以轻仓买入，次日及之后的交易日观察股价的运行趋势，择机选择低点介入；

（2）在股价的高位、顶部区域出现穿头破脚，我们主要以卖出操作为主，卖点选择在当日收盘之前，盘中只要股价有效击穿上一个交易日的开盘价，就要果断卖出股票。

## 实战分析

以宁波韵升（600366）为例，从2010年8月30日股价涨



## 中国股民随身宝

### 短线抓涨停技巧与实战

停启动以来，到11月1日涨停收盘，股价的累积涨幅达到了100%。次日股价顺势大幅高开4%，早盘高位震荡，午后股价大幅回落，最终大跌收盘，当日跌幅超过8%，收出一根实体很大的阴线，将11月1日的阳线吞噬而尽，这两个交易日的K线就组成了穿头破脚。同时我们看到在收出大阴线当日，成交量是明显放大的，见顶迹象明显，当日盘中放量跌破上一交易日的开盘价时就要果断卖出股票。

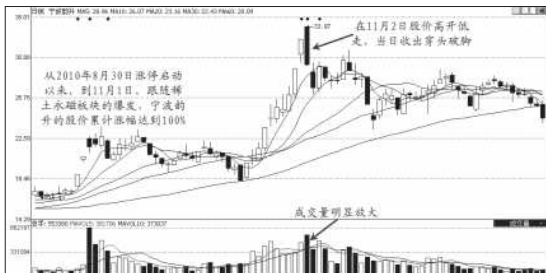

▲ 宁波韵升在2010年11月2日收出的穿头破脚K线组合



## 捕捉倾盆大雨的买卖点

### 特征与要领

倾盆大雨K线组合出现在股价上涨的过程当中，由两根K线组成：第一根K线是大阳线或中阳线，第二根K线是



跳空低开的大阴线或中阴线，收盘价低于第一根阳线的开盘价。倾盆大雨是一个明显的见顶信号，次日低开的越多，阴线实体比阳线实体的长度越短，见顶信号越明显，信号强度要强于乌云盖顶。

在股价连续上涨的过程中，见到倾盆大雨K线组合，要及时卖出股票。卖点可以选择在出现第二根大阴线或中阴线当日收盘之前，在收盘盖棺定论之时，股价如果跌破第一根大阳线或中阳线的开盘价即可卖出。

## 实战分析

以北矿磁材（600980）为例，因为稀土永磁概念的爆发，股价从2010年8月30日开始涨停启动，之后四个交易日有三个交易日涨停，五个交易日股价累计涨幅超过了50%，在9月3日股价放量涨停收出一根大阳线后，次日股价大幅低开，幅度超过6%，开盘后虽然有上冲，但是午盘收盘前股价继续下探至跌停附近，午后牢牢封死跌停板，这两个交易日的K线就组成了倾盆大雨。此后在10月21日股价再次放量涨停启动，经历连续八个交易日的大涨之后，股价累计涨幅再次超过50%。在11月1日收出一根中阳线并创下41.08元的历史新高之后，次日股价低开近2%，虽然早盘在1日的收盘价附近震荡，但是午后股价大幅回落，最终收出一根大阴线，这两个交易日的K线又组成了





倾盆大雨，是一个比较明显的股价见顶信号。

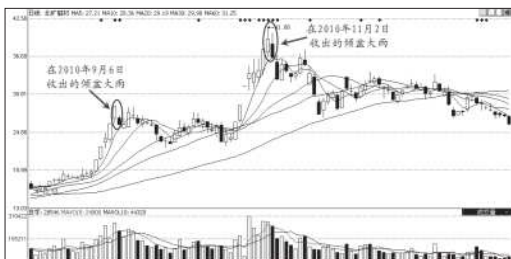

▲ 北矿磁材在2010年9月和11月分别收出的倾盆大雨K线组合



## 捕捉淡友反攻的买卖点

### 特征与要领

类似于乌云盖顶、穿头破脚，淡友反攻由一阳一阴两根K线组成，先是出现一根大阳线或中阳线，接着跳空高开收出一根大阴线或中阴线，收在前一根阳线收盘价相同位置或附近。

淡友反攻出现在股价上涨的过程中，同样是一个见顶信号，表明股价上涨受阻，但是在前一个交易日收盘价附近又获得一定的支撑，其见顶信号并没有乌云盖顶、穿头破脚强。



因为淡友反攻的见顶信号相对较弱，在实战当中，我们要防止主力利用这种K线组合来洗盘，卖点可以选择在次日或之后的交易日，

## 实战分析

以\*ST罗顿（600209，原罗顿发展）为例，在2010年1月5日涨停启动之后，次日放巨量收出一根高位跳空的假阴线，1月7日股价低开高走，涨停收盘。

在1月12日股价顺势涨停开盘，不过盘中出现了大幅震荡，最终在1月7日的收盘价处收盘，这两个交易日的K线组成了淡友反攻。

之后三个交易日股价在低位缩量震荡，1月18日再度涨停，一波翻倍行情开始。

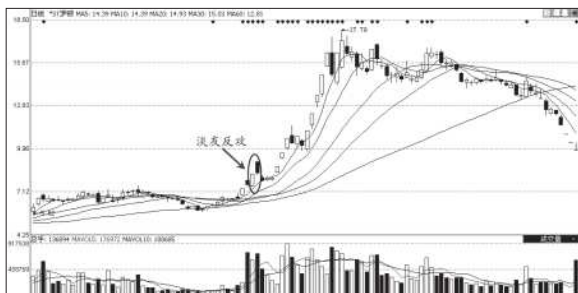

▲ \*ST罗顿在2010年1月12日收出的淡友反攻



## 捕捉断头侧刀的买卖点

### 特征与要领

断头侧刀K线往往出现在股价高位、顶部区域盘整末期，在盘整过程中各条短期均线呈现粘合状态，然后出现一根阴线打破盘整的格局，选择向下突破，犹如一把侧刀一下子把短期、中期和长期均线切断，收盘价收于各条短期均线之下。

断头侧刀的这一根阴线是中阴线或大阴线，同时伴有成交量的明显放大，是股价见顶之后开始大幅下跌的标志，日后的下跌空间非常大。

在由牛市转为熊市的初期往往能见到断头侧刀的影子，它的威力相信很多投资者都领教了。在股价高位整理的过程中，一旦出现断头侧刀，及时卖出股票是主策略。卖点可以选择在股价放量跌破各条短期均线时。

### 实战分析

以南方航空（600029）为例，因为人民币的大幅升值，股价在2010年10月出现了大幅的拉升，在10月27日冲高13元之后，股价回落，开始在高位盘整，在11月11日5



日、10日以及20日均线还出现了粘合的情况，次日股价低开低走，最终放量跌停，当日的K线就形成了断头侧刀。

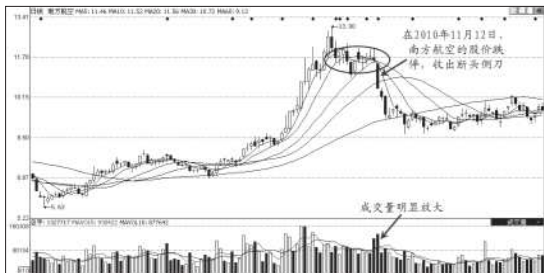

▲ 南方航空在2010年11月12日收出的断头侧刀



## 捕捉早晨之星的买卖点

### 特征与要领

随着股价的大幅度下跌，某一个交易日突然出现一根小实体的K线（带有比较短的上下影线），加上前一个交易日又是大跌走势，次日股价大幅反弹，那么这三根K线就组成了早晨之星。

如果中间的K线是十字线，那么就是早晨十字星，相对于早晨之星，其短线见底的信号更加强烈。



早晨之星K线组合就好比是在黑暗中的黎明，是股价见底的信号。如果同时出现一个下跌跳空缺口和一个上涨跳空缺口，那么见底的信号更加明确。

早晨之星是一个比较明确的短线见底信号，特别是含有上下两个跳空缺口的形态。

对于投资者来说，在股价下跌幅度过大之后，如果看到早晨之星或早晨十字星，可以根据实际情况进行轻仓买入操作；如果有一个缺口，可以提高买入的仓位；如果有两个缺口，可以半仓买入。

买点选择在第三根K线当日收盘之前，只要出现高走或者高开高走的情况就可以果断跟进。

## 实战分析

以烟台冰轮（000811）为例，从2010年9月股价冲高20元左右下跌以来，到11月16日收出大阴线，累计跌幅超过20%，11月17日股价微幅高开，开盘瞬间冲高后，早盘大幅回落，午后围绕均价线小幅震荡，当日收出一根十字线，次日股价高开1%，午后14股价大幅冲高，当日收出一根大阳线，这三个交易日的K线组成早晨十字星，表明股价短线企稳反弹。

此后在12月27日、28日和29日又出现过一次早晨之星的走势，短线连续反弹五个交易日之后股价回落。

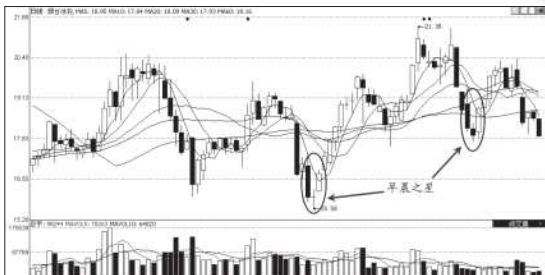

▲ 烟台冰轮在2010年11月和12月分别收出的早晨之星



## 捕捉曙光初现的买卖点

### 特征与要领

曙光初现由一阴一阳两根K线组成：第一根K线为大阴线或中阴线，第二根K线为低开的大阳线或中阳线，阳线的实体部分要吃掉第一根K线实体的1/2以上，吃掉的越多表明短线触底的可能性越大。

曙光初现就好比是倒过来的乌云盖顶K线组合，不同的是这是一个短线见底的信号。

对于短线投资者来说，如果在股价的底部区域出现曙光初现这样的K线组合，可以试探性买入一些，抢一些筹码。如果有“双底”、“T字线”等三个或以上的底部信



号出现，可以重仓杀入。

买点可以选择在股价吃掉第一根阴线实体的1/2处，不过需要轻仓介入；在之后的交易日如果出现其他见底信号，再择机买入。

## 实战分析

以永新股份（002014）为例，在2008年股价经历大幅的下跌，累计跌幅超过了70%，在2008年10月27日收出一根大阴线之后，次日股价顺势低开，并探出了4.87元的调整新低，早盘围绕开盘价小幅震荡，午后股价大幅走高，当日收盘涨幅超过4%，这个大阳线的实体吃掉了27日大阴线实体的1/2以上，形成曙光初现。因为股价的累积跌幅已经比较大，28日收盘之前短线投资者可以试探性介入。



▲ 永新股份在2008年10月28日走出的曙光初现



## 捕捉旭日东升的买卖点

### 特征与要领

旭日东升跟曙光初现的K线组合有一些类似，同样是一个可能见底的信号，不同的是第二根K线是高开高走的大阳线或中阳线，同时收盘价要高于第一根阴线的开盘价。第二根K线高开的幅度越大，说明见底转势的信号越强烈。

旭日东升这样的K线组合表明股价在经过一轮大跌之后，在某个交易日大跌的情况下，次日往往会收出一根跳空的高开高走的大阳线，这表明空方能量衰竭，多方开始反攻，而且力度非常强，股价高开高走，前景非常光明，就像是一轮旭日从东方升起。

旭日东升的见底信号要强于曙光初现，选择买入的仓位可以更大，甚至满仓，当然前提是股价累计跌幅已经比较大。

买点可以选择在次日股价高开高走之后突破第一根K线的开盘价时，当然要有成交量的配合，最好能放量超过5日均量的两倍以上。





## 实战分析

以华润锦华（000810）为例，在2010年4月29日股价触及12.98元之后开始持续调整，在6月29日最低下探8.76元，同时收出一根大阴线，股价累计最大跌幅超过30%。

次日股价意外的大幅高开4%，开盘后的15分钟不到就牢牢封死涨停板，当日收出了一根大阳线，收盘价超过29日大阴线的开盘价，同时当日的成交量明显放大，超过了5日均量的两倍，这两个交易日的K线就组成了旭日东升。

在大幅高开冲击涨停之前就可以挂涨停价排队，其中在9:50左右涨停板被打开过，瞬间又被大单封死。

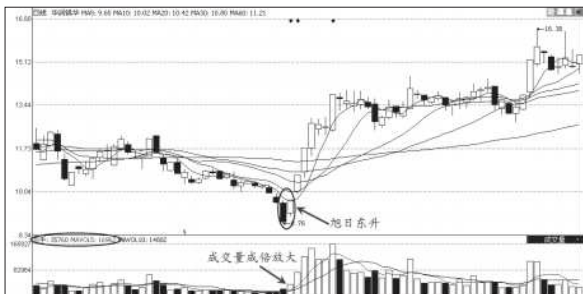

▲ 华润锦华在2010年6月30日收出的旭日东升



## 捕捉圆弧底的买卖点

### 特征与要领

圆弧底就是随着股价的大幅下跌，在低位区域股价从暴跌到阴跌，成交量逐步萎缩，在探出某个低点之后，股价开始沿着一定的弧度逐步上升，成交量也逐步放大。圆弧底的K线形态跟成交量都呈现圆弧形态，产生的时间周期越长，那么底部越扎实。

在圆弧底形成的末期，5日、10日、20日、30日等短期均线会走出多头排列，同时MACD、KDJ等指标也会出现“金叉”。

对于出现圆弧底形态的个股，在实战当中我们需要注意以下几个操作要点：

(1) 买点通常选择在圆弧底形态形成之后、股价突破前期高点时，同时需要成交量的有效支撑，突破当日的成交量要超过5日均量的两倍以上；

(2) 在形成圆弧底并有效突破之后，股价理论的上升高度至少等于圆弧的半径；

(3) 对于很多除权的股票，主力为了完全脱身，往往



会走出疑似“圆弧底”的形态，实际上在即将突破或“假突破”后开始继续寻底。对于这种情况，我们可以通过成交量来判断：如果突破时无量那么就要警惕了，时刻做好止损的准备；如果放量突破后，出现放量回抽确认，那么也要警惕。

## 实战分析

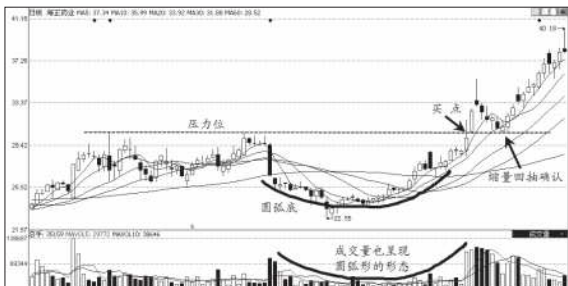

▲ 海正药业在2010年8月12日走出的圆弧底

以海正药业（600267）为例，在2010年6月7日股价试探30.50元高点之后股价开始大幅调整，在6月17日和18日放大量下跌之后，成交量还是不断萎缩，股价也随之下跌。在7月2日探底22.55元之后，股价开始随大盘稳步反弹，成交量也稳步上升。随着反弹的持续，股价开始逼近6月7日的高点，直到8月12日，在早盘小幅震荡之后，尾盘股价开始单边上涨，14时左右一度冲击涨停，成交量明显



放大，宣告圆弧底的成立。而且盘中股价一度突破30.50元的高点，这个就是不错的短线买入信号。

虽然尾盘股价有所回落，不过次日股价继续大幅上涨，在8月16日股价冲高35.46元之后股价开始调整，以确认突破圆弧底的有效性，股价于8月23日缩量回抽确认成功，之后走出了一波攻势，涨幅超过圆弧底的半径。



## 捕捉塔形底的买卖点

### 特征与要领

塔形底的形态在股价下跌末期出现，在一根放量中阴线或大阴线之后，收出一连串的小阴线或小阳线，最后出现一根放量的中阳线或大阳线，宣告股价见底反弹，一波上升行情来临。

这样的K线组合形态像一个倒扣的塔顶，又像茶杯，所以在股价的底部出现塔形底之后，股价的上涨就好比是往茶杯中倒水，随着水（成交量）倒的越来越多，股价也会越涨越高。

对于短线投资者来说，在股价底部看到塔形底之后，不要急于买入，我们可以根据成交量的稳步放大来选择参与的仓位，比如在刚刚形成塔形底之后，在收盘之前



选择轻仓介入；如果最后一根中阳线或大阳线的收盘高点高过第一根中阴线或大阴线的最高点，同时当日成交量超过5日均量的两倍以上，那么可以1/3仓买入；日后，随着成交量的逐步放大再逐日加仓。

## 实战分析

以东源电器（002074）为例，在2010年4月1日冲高15.43元之后，股价开始随大盘的调整而调整。在6月29日收出一根大阴线之后，连续收出了七根小实体K线，随着7月2日探出9.06元的调整低点后股价开始回升，在7月9日股价微幅高开，早盘小幅冲高，午后股价大幅上升，在13:25左右冲击涨停，并在13:30牢牢封死涨停板，这一根光头光脚的涨停大阳线也宣告了塔形底的成立，同时当日的成交量也明显放大，达到5日均量的两倍以上，在该交易日冲击涨停时或次日都可以选择低点进行买入操作。

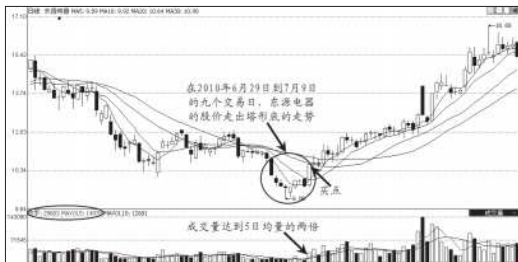

▲ 东源电器在2010年7月9日走出的塔形底



## 捕捉双底的买卖点

### 特征与要领

双底的这种形态因为看起来像英文的字母“W”，所以又称W底。这种底部形态出现在股价的下跌末期，随着股价的下跌，在形成第一个底之后股价开始反弹，随后出现一波幅度并不大的上升行情，但是因为利空因素股价继续探底；在下跌一定幅度之后，股价在逼近第一个底时或者是在跌破第一个底后出现了逢低买盘，股价随后又跌转升，第二个底形成；随着股价的反弹，在某个交易日放量突破了第一个底反弹的高点，同时收出中阳线或大阳线，这就宣告了双底的成立。

因为双底是一种非常可靠的底部形态，所以很多短中线投资者也是经常利用双底形态来把握短线和中线买入机会。

对于短中线投资者来说，我们需要把握几个操作要点：

(1) 买点可以选择在放量突破颈线位时，或者在回抽颈线位确认突破有效性时。不过需要注意的是，并不是所有走出双底的个股都会去回抽确认颈线位，对于一些超强势的个股，在突破颈线位之后可能会稍作整理，但是不会深调。另外，还有一些投资者会喜欢在第二个底买



入，这个时候双底并未成立，需要一定的眼光和运气。

(2) 双底成立之后的最小涨幅是颈线位到双底连线的垂直距离；

(3) 对于喜欢在第二个底买入股票的投资者来说，如果股价放量跌破第一个底的位置，可以选择止损；对于稳健的投资者来说，在股价突破颈线位时，如果没有成交量的配合，可以选择卖出操作。

## 实战分析

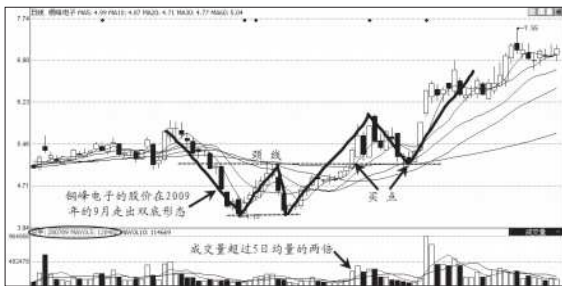

▲ 铜峰电子在2009年8月~9月走出的双底走势形态

以铜峰电子（600237）在2009年8月~9月的走势为例，在2009年8月3日股价上冲5.88元之后股价开始调整，在8月19日探底4.13元之后开始反弹，形成第一个底。不过在反弹到5.13元之后股价又开始回落，股价在8月31日又回落到第一个底的附近，当日盘中最低价为4.18元，形成第



二个底，次日股价开始反弹。随着股价的连续反弹，股价于9月16日放量突破8月19日的高点，即颈线位，宣布双底成立。

对于短中线投资者来说，就可以在盘中放量突破颈线位时买入，或者在9月29日和30日缩量回抽确认颈线位时买入。



## 捕捉三重底的买卖点

### 特征与要领

相对于双底形态，三重底又多了一个底，这第三个底是因为在形成第二个底之后，股价冲击颈线位没有成功，随后出现的主动回调。最终在第三次触底之后，股价放量突破颈线位，三重底形态成立。

跟双底相比，三重底对成交量的要求更加苛刻，特别是三次反弹过程中，是要逐次放大的，否则就有可能出现形态构筑失败。三重底形成的时间越长，那么一旦突破，未来股价上升的空间就越大。

虽然在实战当中，出现三重底的概率并不大。但是对于短中线投资者来说，我们还是需要把握几个操作要点：

(1) 买点可以选择在放量突破颈线位时，或者在回





抽颈线位确认突破有效性时。不过需要注意的是，并不是所有走出双底的个股都会去回抽确认颈线位，对于一些超强势的个股，在突破颈线位之后可能会稍作整理，但是不会深调。另外，还有一些投资者会喜欢在第二个底买入，这个时候双底并未成立，需要一定的眼光和运气。

(2) 双底成立之后的最小涨幅是颈线位到双底连线的垂直距离；

(3) 对于喜欢在第二个底买入股票的投资者来说，如果股价放量跌破第一个底的位置，可以选择止损；对于稳健的投资者来说，在股价突破颈线位时，如果没有成交量的配合，可以选择卖出操作。

## 实战分析

以京新药业(002020)在2009年8月~11月的走势为例，从8月11日股价上冲9.49元之后开始调整，在8月18日创下7.25元的低点，形成第一个底；在反弹到8月27日后开始回落，股价于9月1日见底7.35元后再次反弹，形成第二个底；在9月21日股价冲高之后再次受阻回落，在9月29日盘中形成7.49元的低点，这就是第三个底。次日股价开始稳步反弹，在11月2日股价放巨量突破颈线位，三重底形态正式宣告突破。在盘中突破颈线位时、以及之后股价回抽颈线位时都是不错的短中线买点。



▲ 京新药业在2009年11月走出的三重底走势



## 捕捉多重底的买卖点

### 特征与要领

相对于双底、三重底，多重底形态出现的频率要更低一些，而且走势形态更加的复杂，出现的底超过三个，而且底部的股价位置几乎一致或者相近。同样，股价在放量突破颈线位时才表明多重底形态成立。

不过跟双底、三重底相比，多重底假突破的情况要更多一些，所以在实战当中，参与这类的股票尽量见好就收。

因为跟双底、三重底相比，三重底目标位不要定的太高，选择的目标个股三重底形成的周期最好小于半年。在



买点方面，跟双底和三重底的操作基本相同。

## 实战分析

以广晟有色（600259）在2009年9月到2010年3月31日的走势为例。在2009年9月17日股价冲高19.95元之后，股价开始大幅回落，于10月12日下探14.80元后反弹。之后又分别在11月2日、12月22日、2010年2月3日下探14.80元以及附近的位置，形成多重底的形态。期间股价反弹到18元左右的位置成为了这期间的高点，也是该多重底形态的颈线位置。

在2010年2月3日探底14.80元反弹之后，从3月15日开始，股价逼近颈线位置，在高位横盘整理12个交易日之后，于2010年3月31日股价放量涨停，以一根大阳线突破了从2009年9月以来形成的多重底形态。

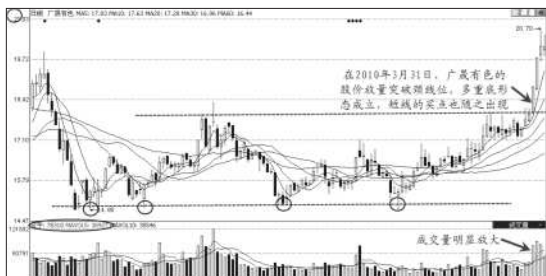

▲ 广晟有色在2009年9月~2010年3月形成的多重底走势形态

## Chapter 7

# 寻找涨停敢死队

**涨**停敢死队的出现是我国股市中一道亮丽的风景。他们的资金雄厚、操盘手法犀利，不仅创造了一个个涨停，还制造了一个个赚钱效应。在一个个大黑马诞生的过程中，往往都能找到涨停敢死队的身影。本章我们将回顾一下我国股市涨停敢死队的历史，并介绍目前国内最著名的涨停敢死队营业部、以及他们最惯用的操盘手法。



## 什么是涨停敢死队？

他们是一群拥有激进投资风格的、有明锐嗅觉的炒股行家，拥有雄厚的资金，进行团队合作。在广大散户认为不能进场之时，他们往往会大胆进场、呼风唤雨，让某只股票连拉涨停。但是，当散户追到涨停板时，在不知不觉中，他们走了，散户往往却被套在了里面。他们就是“涨停敢死队”。在市场沉闷的时候，他们往往会充当打破市场平衡的先驱力量，往往会带领个股率先反弹，激活市场。

### 最早的涨停敢死队

“涨停敢死队”的名称最早来源于《中国证券报》在2003年2月15日头版刊发的《涨停敢死队》一文。首次披露了银河证券宁波解放南路营业部存在“涨停板敢死队”的情况，宁波的涨停敢死队从此进入了公众的视野。

其实早在2001年和2002年的大熊市中，银河证券宁波解放南路营业部就已经大放异彩。据报道，在银河证券解放南路营业部四楼贵宾室，有专门做超短线的“三大高手”：一号人物叫徐强（人称“小徐”）、二号人物姓吴、3号人物徐海鸥（人称“大徐”）。他们手中有三四千万的资金，当时正是熊市，营业部绝大部分成交量都来自他



## Chapter 7 寻找涨停敢死队

们。2002年银河证券宁波解放南路交易额近85亿元，利润为800多万元，这两个数字均比排名宁波第二的营业部高出1倍。当年宁波市27家证券营业部、7家证券服务部加起来，股票基金交易量不过690亿元，解放南路这一家就占了近1/7。



### ▲ 涨停敢死队的发源地——银河证券宁波解放南路营业部

在2003年在《中国证券报》头版曝光宁波的涨停敢死队之后，文章登出后，证监会驻宁波办事处就组织了专人对营业部是否涉嫌违规进行了专项调查，虽未调查出违规事件，但表示将继续关注此事，并告诫营业部要杜绝违法违规行为的发生。

之后圈内人士传言银河证券宁波解放南路营业部“涨停板敢死队”开始分崩离析，有的移师同在解放南路上的天一证券、有的南下发展、有的进驻上海、最后只留下几位与营业部总经理沈光辉私交甚厚的大户留守……



后来，银河证券宁波解放南路营业部也被誉为了中国“涨停敢死队的发源地”。

## 最有名的涨停敢死队

该营业部曾经连续17年稳坐深交所成交量冠军、在沪深两市公开信息上榜次数最高、让《红岭内参》广为流传……这就是国信证券深圳红岭中路营业部。

从1990年到2006年的17年间，凭借拥有的深交所1号席位，交易速度快，在行情火爆的时候方便参与涨停板，国信证券深圳红岭中路营业部的成交量始终名利深交所的冠军，而且在深沪股市主要指标排行榜中，每年均获单个营业部成交总额、利润总额、人均创利第一名。该营业部也被媒体成为“涨停敢死队”的“司令部”，可见其影响力。

虽然从2007年开始，国信证券深圳红岭中路营业部开始慢慢淡出人们的视野，影响力也大不如前。但是让《红岭内参》至今还保持着一定的影响力，如今，在各大财经网站还能找到各种版本的《红岭内参》。

此外，海通证券红岭中路营业部、信达证券红岭中路营业部等后生力量，也纷纷加入到红岭中路的大旗之下，其“快、准、狠”的手法比起国信证券红岭中路而言并不逊色。



## Chapter 7 寻找涨停敢死队



## ▲ 网上随处可见的《红岭内参》

## ▶ 小知识：什么是《红岭内参》？

《红岭内参》是1991年成立的，是有人借国信证券深圳红岭中路营业部名义编写的，致力通过情报网将中小机构、普通投资者难以得知的主力机构、上市公司的最新动态信息汇总，扭转信息方面劣势。并对盘面提供无偿短中线分析，仅提供参考不保证100%准确也不承诺收益及承担亏损。在2007年之前，凭借国信证券深圳红岭中路营业部的名声，《红岭内参》当时成为了国内股票市场私募内参消息的领航者，之后影响力有所下降。

## ▶ 知名涨停敢死队揭秘

除了“涨停敢死队的发源地”——银河证券宁波解放南路营业部以及名气最大的国信证券深圳红岭中路营业部，国信证券深圳泰然九路、东吴证券杭州文晖路、中





金公司上海淮海中路等证券营业部，也是如雷贯耳。

下面我们将介绍10个比较知名的涨停敢死队，对他们的实力、历史战绩以及习惯的手法做一个全面的介绍。

## 国信证券深圳泰然九路

简介：涨停敢死队的后起之秀。

在最近几年，国信证券深圳泰然九路营业部的交易情况日趋活跃，目前已经成为国内最活跃的证券营业部。

不管是在交易所公开信息中上榜次数、还是上榜的资金总额，都是稳居国内第一，几乎在绝大部分活跃的股票上都能找到该营业部的身影。媒体有句比较贴切的比喻：市场上只要有题材，就会有一个幽灵般的身影现身其中，它就是国信证券深圳泰然九路营业部。

随着泰然九路的崛起，该营业部已经超过国信证券深圳红岭中路等老牌敢死队，成为国信系敢死队的强势代表，有“超级游资”的美誉，也被外界称为“游资风向标”。

特点：偏好炒作新股、概念股及重组题材，习惯对倒拉抬的操盘手法，多是以自买自卖的形式出现在龙虎榜上。



## Chapter 7 寻找涨停敢死队

资金实力: 实战资金10亿左右, 营业部最大储备资金超过600亿元。

近期战绩:在2009年涨幅前50名的牛股中,国信证券深圳泰然九路涉猎了其中31只股票,占总数的62%。

其参与金额最多的两只股票为H1N1概念“龙头股”海王生物（000078）和高送配概念股苏常柴A（000570）参与金额均超过1亿元。在催生牛股的前10大营业部中，该营业部以21.45亿元的成交金额居首，再度成为众多营业部的领衔者。



▲ 从2009年4月27日到见顶，泰然九路就频繁出现在海外生物龙虎榜中



## 中国股民随身宝

## 短线抓涨停技巧与实战





## Chapter 7 寻找涨停敢死队

道，将“快、准、狠”的手法发挥的淋漓尽致，成功率非常高。

资金实力：实战资金2亿左右。

近期战绩：四川成渝（601107）在2009年7月27日以及11月的走势中就多次出现了银河证券宁波解放南路的身影。在11月26日的成交龙虎榜中，该营业部的成交净额超过了2个亿。次日虽然冲高回落，不过日后还出现了连续涨停的走势，活跃特征明显。

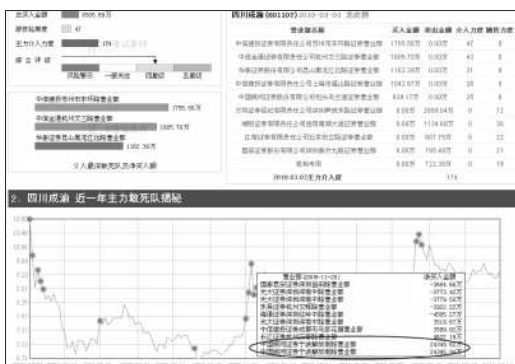

▲ 四川成渝在上市之后多次出现了银河证券宁波解放南路的身影

## 东吴证券杭州文晖路

简介：一支最有资金实力的涨停敢死队，是国内涨停敢死队的老大。



凭借雄厚的资金实力，在杭州湖墅南路的时候，该营业部就名噪一时，有涨停敢死队老大的美誉。

在搬到杭州文晖路之后，其操盘风格变得更加凶悍，往往一掷千金，少则几千万，多则几个亿，将某只股票拉出多个涨停板，不管是大盘股还是小盘股，只要被他们看中的，一般都会非常大的短线收益。

**特点：**偏好炒作次新股、挖掘概念股以及大盘蓝筹股，操盘手法短线为主、见好就收。

**资金实力：**实战资金20亿左右，年成交700亿以上。

**近期战绩：**近两年来，除了在2009年在中国联通（600050）、中国中冶（6001618）等大盘蓝筹股上出现了套牢之外，在其他概念股上的炒作可谓是顺风顺水，获利丰厚。

#### （1）4万亿经济刺激题材

在2008年11月4日，中央发布4万亿经济刺激计划之后，相应的题材股出现了暴涨行情，其中以太行水泥（600553）为代表的水泥股、以中铁二局（600528）为代表的铁路运输股都出现了爆炒。

在成交回报中，我们就发现了东吴证券杭州文晖路营业部的身影。根据上证所公布的交易数据推算，在2008年11月20日之前的五个交易日时间，该营业部的获利近5000万元。



## Chapter 7 寻找涨停敢死队

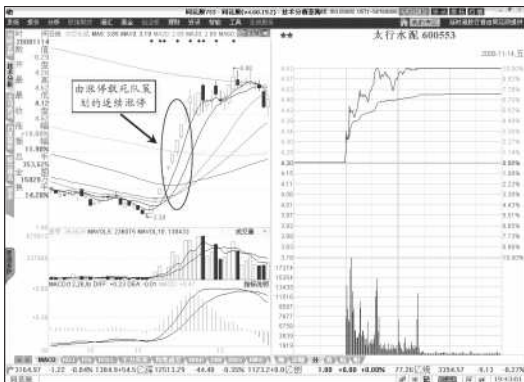

▲ 东吴证券杭州文晖路营业部参与了太行水泥在2008年11月5日之后的连续涨停行情

## (2) 物联网概念

因为在炒作中国中冶等大盘蓝筹股中遭遇滑铁卢，沉寂一段时间之后，2010年3月，东吴证券杭州文晖路营业部再次高调现身，这次他们炒作的对象是以长电科技（600584）为首的物联网概念股。在3月17日，该营业部买入长电科技的金额达到7783.35万，股价午后封死涨停板。18日买入1.6亿多、卖出8578.85万，当日股价大幅震荡之后收盘之前封死涨停板。之后两个交易日又进行了买入和卖出的操作，同时联合光大证券深圳深南中路和光大证券宁波解放南路营业部，形成三大涨停敢死队会师的壮观场面，此后该股的股价走出了一波上升行情。



## 中国股民随身宝

## 短线抓涨停技巧与实战

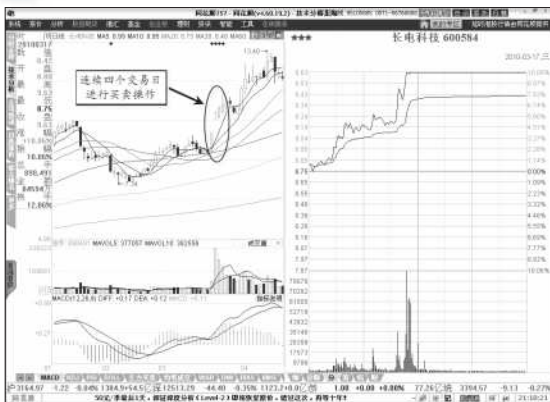

▲ 东吴证券杭州文晖路营业部巨资参与了长电科技在2010年3月的行情

## 中信证券深圳新闻路

**简介：**涨停敢死队另类新秀，中信证券的重要私募阵地。

中信证券深圳新闻路营业部映入公众的眼帘，是在2008年大盘的大调整中。从2007年10月创下的6124点高点，到2008年3月27日已经跌到3400多点。在3月28日，当日上证综指在中国石油等权重股与银行、房地产等蓝筹板块的拉抬下暴涨了4.94%，据上交所数据统计，将当日的买卖金额合并后，中信证券深圳新闻路席位以净买入3.72亿元排名第一，成为当日做多主力。而其16次出击的股



## Chapter 7 寻找涨停敢死队

票，多以大盘蓝筹为主，当日该席位净买入最多个股为中国平安（601318），净买入金额达1.74亿元，在其推动下，中国平安最终以大涨8.44%收盘。

如今，在大盘蓝筹股的行情中，经常能看到中信证券深圳新闻路营业部的身影，不过出境率不如国信证券深圳泰然九路这样的营业部。

**特点：**偏好炒作金融、保险、有色等大盘蓝筹股，操盘手法以大单买入、小单派发为主。

**资金实力：**实战资金8亿左右，储备资金超过60个亿。

**近期战绩：**除了在上面提到的在2008年3月28日重金买入中国平安，之后获得不错的短线收益。

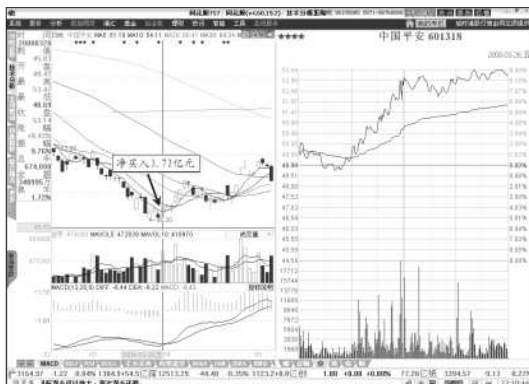

▲ 中信证券深圳新闻路营业部在2008年3月28日净买入3.72亿元中国平安





中国股民随身宝

短线抓涨停技巧与实战

在2009年7月云南铜业（000878）的一波连续涨停的行情中，中信证券深圳新闻路营业部就称为了先知先觉的敢死队。早在2009年5月19日涨停当日，该营业部的净买入就超过了5000万。在7月15日当日又净买入了近4000万。之后股价又出现了连续涨停，上涨幅度超过了50%，该营业部的获利丰厚。

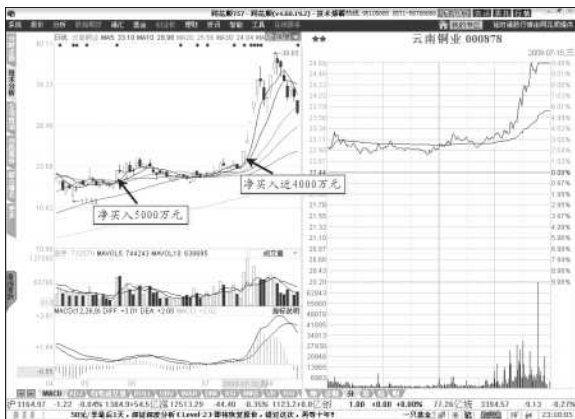

▲ 在云南铜业2009年7月的连续涨停行情中大获丰收

光大证券宁波解放南路、光大证券深圳深南中路

简介：号称“光大双雄”，被称为短线涨停王最正宗的接班人。



“崇尚价值投资，擅长超级短线”，这是这两个营业部操作的宗旨。他们虽然没有东吴证券杭州文晖路营业部的资金实力，没有国信证券深圳泰然九路营业部那样的高曝光率，但是在最热门的板块当中都能找到他们的身影。他们追求的是在价值投资的基础上进行超短线操作，往往今天买入明天抛出。

因为同属一个证券公司，近年来，因为这两个异地的营业部往往同时共进退，联手炒作某只股票，从2010年的海南旅游岛板块、海西板块、成渝板块、物联网板块到铜有色金属股票，都出现了如影随形的奇观，所以才有“光大双雄”的美誉。

特点：偏好概念股、热点板块，操盘手法以超短线为主、有利润就会抛出股票。

资金实力：实战资金6亿左右。

近期战绩：

### (1) 海西板块

作为海西板块的龙头股，三木集团（000632）在2010年2月出现了爆炒，“光大双雄”也做了一把成功的超短线。在2010年3月22日，光大证券宁波解放南路先行介入2100多万。23日，光大证券宁波解放南路和光大证券深圳深南中路开始双双介入该股，分别买入4979万元和3344万元，是当日买入最大的前两名，当日股价高开之后2分钟



## 中国股民随身宝

## 短线抓涨停技巧与实战

迅速涨停。次日，两家主力一齐退出，当日光大证券宁波解放南路是卖出第一名，清仓8成；光大证券深圳深南中路是卖出第三名，全部清仓。



▲ 在2010年3月23日“光大双雄”双双介入三木集团

### (2) 成渝板块

受到海南旅游岛板块的刺激，成渝板块在2月26日和3月1日两个交易日也有大涨的表现，四川成渝（601107）就连续出现了涨停的走势。在3月1日，“光大双雄”就同时介入了四川成渝，在10:30就封死涨停，比海南板块龙头股罗顿发展（600209）还早20分钟，当日光大证券深圳深南中路净买入达到8788万元，光大证券宁波解放南路买入7214万元，排名第二。该交易日，“光大双雄”还介入了



## Chapter 7 寻找涨停敢死队

四川路桥、罗顿发展。次日四川成渝冲高回落，股价一度要冲上涨停板，抢第3个涨停板的力量涌入，这两家主力却同时撤退，光大证券深圳深南大道卖出9331万元、光大证券宁波解放南路卖出 7374万元，两家都是清仓撤退，且有了盈利。



▲ 在2010年3月1日“光大双雄”双双介入四川成渝

## 国泰君安上海江苏路

简介：最稳健的涨停敢死队，被市场称为“制造亿万富豪的基地”。

跟其他证券营业部不同，国泰君安这家证券营业部并不是单独设置，而是深藏在一栋颇为时尚的大厦的11楼



之内，外部装设也并没有过多的与券商相关的装饰。该营业部由小包厢构成，以高端客户为主，汇集了来自五湖四海的大机构、大资金。

多年来，国泰君安上海江苏路营业部一直雄踞上交所成交量排名前三。虽然不像国信证券深圳泰然九路、“光大双雄”那样以凶猛的手法，但是收益稳健。即使是在熊市里，他们也能保持两位数的收益率。如今，不少投资者都紧盯深沪交易所每日公布的江苏路营业部交易数据与营业部的晨会纪要，以判断主力动向，作为个人操作指导。

特点：偏好炒作次新股、大盘蓝筹股，操盘手法比较稳健，以短中线为主，会长期跟踪一只股票。

资金实力：实战资金3亿左右，机构客户占70%，总资产规模超过400亿。

近期战绩：

(1) 中粮地产(000031)

在2009年5月25日，国泰君安上海江苏路介入了6505万元。之后股价一路上涨，从5月25日的8.47元一直涨到6月17日的10.89元。在6月17日，国泰君安上海江苏路开始减仓，当日抛出了1800多万。此后股价又继续上涨，最高冲到16.07元，在上涨的过程中，该营业部用小单的方式抛完了手中的筹码，获利相当丰厚。



## Chapter 7 寻找涨停敢死队

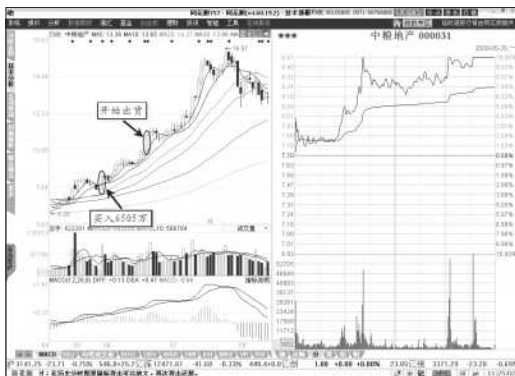

▲ 从2009年5月25日国泰君安上海江苏路开始介入中粮地产

## (2) 铜陵有色 (000630)



▲ 从2009年5月19日开始国泰君安上海江苏路开始介入铜陵有色



在2009年5月19日，铜陵有色（000630）的股价尾盘封死了涨停，当日国泰君安上海江苏路介入的资产超过了一个亿。之后铜陵有色的股价一路高走，在2个月多的时间股价上涨幅度超过了50%。该营业部也是在高位陆续小单抛出，最终全身而退，获利丰厚。

## 东方证券上海肇嘉浜路（原宝庆路）

简介：拥有“短炒专家”的称号。

跟东吴证券湖墅南路营业部搬到杭州文晖路一样，东方证券上海宝庆路营业部搬到上海肇嘉浜路之后，又成为了涨停敢死队的风向标。

跟其他低调的证券营业部不同，东方证券上海肇嘉浜路营业部异常高调，要么不参与，要么就投入重兵，几乎都排在龙虎榜的买卖前三位中，而且参与的股票经常在盘中突然被强行拉起，有的甚至是直接拉到涨停，手法强悍。2009年的大牛股熊猫烟花（600599），爆炒高送转股股票营口港（600317）都是该营业部的杰作。

特点：偏好炒作题材股、权证，操盘手法短线为主、惯用“声东击西”战术、作风相当凶悍。

资金实力：实战资金3亿左右。

近期战绩：

（1）熊猫烟花



## Chapter 7 寻找涨停敢死队

熊猫烟花在2009年7月30日启动当日，东方证券上海肇嘉浜路营业部就开始介入该股，在7月31日买入超过5000万，同时抛出的金额达到3600多万。之后随着股价的连续涨停，该营业部开始减仓，在8月3日、5日各抛出了近2000万金额的股票，基本从该股上全身而退，获利超过了20%多。之后在9月21日、24日和28日三次介入熊猫烟花，不过这次出现了亏损，在10月12日割肉出局。



### ▲ 东方证券上海肇嘉浜路参与的熊猫烟花连续涨停

#### (2) 营口港

在2009年8月11日，营口港当日的股价以涨停报收，并且放出了巨量，东方证券上海肇嘉浜路营业部当日买入了超过1.5亿元的筹码。次日，股价小幅低开，之后股价快速





## 中国股民随身宝

### 短线抓涨停技巧与实战

上冲，在11日收盘价上方横盘震荡，午后13:40左右快速大幅上攻，最高涨幅达5%，之后股价出现回落，最终以平盘报收。12日东方证券上海肇嘉浜路营业部抛出了近5000万元的筹码。之后十几个交易日，该营业部继续出货，以小单纷纷抛出了手中的筹码。



▲ 东方证券上海肇嘉浜路在2009年8月11日重仓买入营口港

## 国信证券东风中路

简介：有“广州最彪悍的游资”之称，以散户资金为主的涨停敢死队。

下面的一些数据可以反映出该营业部在广州的低位：在2009年，国信证券东风中路营业部的股票交易额占



广州市股票交易份额的9.5819%。同时，该营业部也是龙虎榜最活跃的营业部之一，2009年上榜次数达到208次，2009年炒作的个股达到160个，2009年获利达到1.273亿元，这些数据都稳居广州所有证券营业部之首。

不过跟财大气粗的东吴证券杭州文晖路、东方证券上海肇嘉浜路等营业部相比，信证券东风中路营业部的资金实力要小很多，以散户资金为主，有统计数据表明，2009年该营业部当日最大买入、卖出额超过千万的操作记录分别只有4次和6次，买入额最高的记录是在4月7日耗资2332.43万元买入武钢股份（600005），该营业部的操作以百万元的资金为主。

**特点：**选股范围广，几乎炒遍所有热门题材股，操盘手法以短线为主、反复高抛低吸。

**资金实力：**实战资金5000万以内，储备资金达到285.87亿元。

#### 近期战绩：

##### （1）盐湖钾肥（000792）

在2008年12月26日，盐湖钾肥复牌之后，因为补跌，出现了连续无量涨停的走势，每天都有天量的卖盘将牢牢挂在“卖一”的位置。在连续6个无量跌停之后，1月7日股价继续跌停开盘，不过当日国信证券东风中路营业部买入了1000多万，居买入前五席位第五，成为当日唯一一家



## 中国股民随身宝

### 短线抓涨停技巧与实战

买入的涨停敢死队营业部。次日，盐湖钾肥虽然继续跌停开盘，但是盘中被打开涨停，最终放巨量跌8.63%。之后的一个多月时间，该股从38.62元一直上涨到59.00元，涨幅近40%，超过了大盘同期涨幅的2倍多。从时间上看，国信证券东风中路营业部对市场行情和个股走势的判断是相当准确的。

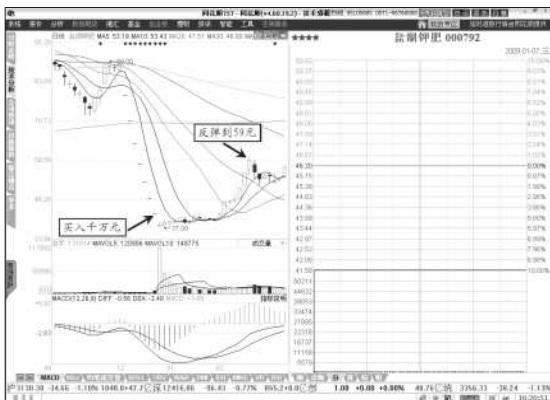

#### ▲ 国信证券东风中路营业部参与了盐湖钾肥的跌停

#### (2) 达安基因 (002030)

作为H1N1题材的龙头股，达安基因在2009年出现了爆炒。其中在该股除权之后的第二波行情中，我们在龙虎榜中就多次看到了国信证券东风中路营业部的身影。比如在6月15日，该营业部买入净额20多万，之后在6月17日、18



日、22日、23日又多次上榜，之后的买入、卖出幅度越来越大，最高的超过200多万。

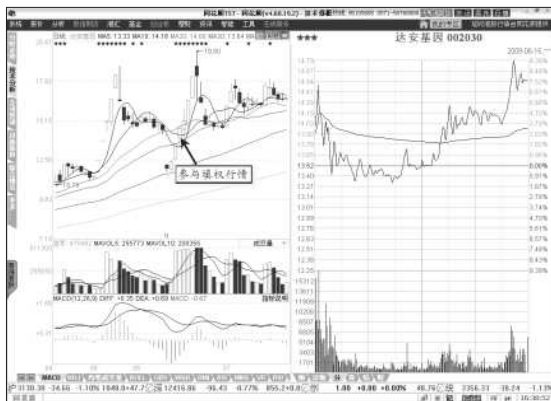

▲ 在2009年6月15日国信证券东风中路营业部参与达安基因填权行情

## 国信证券上海北京东路

**简介:**上海证券营业部“四大天王”之首，创造财富神话的营业部。

国信证券上海北京东路之所以出名，是因为坊间的一个传言：某一对安徽夫妇10年前在北京东路开户，从一开始的7万元起家做到如今十几亿元资产。

这种暴富神话更是令人向往，也吸引了众多的大户参与进来，目前该营业部的主要客户集中在百万元到千万元



之间，机构、基金账户不多。

因为同属一个证券公司，国信证券上海北京东路营业部跟国信证券深圳泰然九路营业部、国信证券东风中路营业部并称为“国信帮”。

特点：偏好炒作新股、次新股，以及热门题材股，操盘手法以短线为主，通过介入龙头股来吸引散户和机构跟风，然后顺利派发获利。

资金实力：实战资金1亿元以内，营业部储备资金近200亿元。

近期战绩：

在2010年第一季度涨幅最大的热点题材股和创业板个股中，都能找到国信证券上海北京东路营业部的足迹。

(1) 率先介入罗顿发展

在2010年1月5日，罗顿发展正式启动的第一个涨停，国信证券上海北京东路就介入了1400多万元，在1月7日做了一个“T+0”，买入2000多万元的同时抛出了2400多万元筹码，将1月5日及之前介入的筹码全部抛出。之后在高位将余下的筹码以小单的形式进行了抛售。虽然错过了罗顿发展涨幅最大的一波行情，但是该营业部的犀利眼光是得到肯定的。



## Chapter 7 寻找涨停敢死队

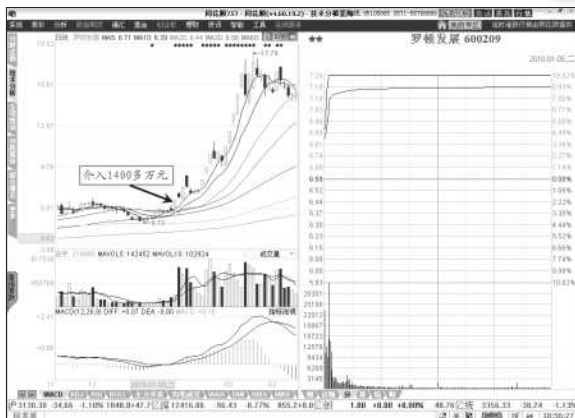

### ▲ 国信证券上海北京东路率先介入罗顿发展

#### (2) 创业板的太牛股——神州泰岳 (300002)

从2009年10月30日上市以来，半年不到的时间，股价就走出了翻倍走势。

其实，在该股上市首日，国信证券上海北京东路就出现在了龙虎榜中，当日该营业部买入了449万元。之后，该股的股价一路上涨，一个月左右的时间涨幅达35%，5个月左右股价从102.90元涨到237.99元。



## 中国股民随身宝

## 短线抓涨停技巧与实战



▲ 在神州泰岳上市首日国信证券上海北京东路就介入了400多万

## 银河证券宁波和义路

简介: 非常敏感的涨停敢死队。

该营业部擅长操作ST/\*ST等重组股，往往会动用千万级别的资金量去买入某只股票，而且成功率非常高。在2010年之前，银河证券宁波和义路在股市中相对比较活跃，经常出现在龙虎榜中，而且也经常出现在交易量排行榜中。不过，很多投资者看到该营业部，会非常的敏感，因为它代表的不是涨停，往往就是跌停。

不过，在2009年大盘阶段性见顶之后，该营业部的活跃程度大大降低。



## Chapter 7 寻找涨停敢死队

**特点:** 偏好炒作ST/\*ST等重组股, 以及能源、有色等大盘股, 操盘手法以短线为主、反复高抛低吸。

**资金实力:** 实战资金2亿元。

**近期战绩:** 我们来看看该营业部在2008年4月23日和24日的经典操盘为例。上实发展(600748)在2008年1月创下60元高点之后, 股价随大盘大幅回落, 在2008年4月22日收盘时仅19.28元, 跌幅超过六成。在4月23日, 银河证券宁波和义路营业部买入了4095万元, 当日股价涨停收盘。次日在股票交易印花税税率下调为千分之一的消息刺激下, 上实发展的股价继续涨停。当日银河证券宁波和义路营业部将手中的上实发展股票全部清空, 获利达到9%左右。



▲ 银河证券宁波和义路在2008年4月23日买入上实发展, 次日抛出





## 中国股民随身宝

## 短线抓涨停技巧与实战

除了上面介绍的十大涨停敢死队，老牌的国信证券深圳红岭中路、中信建投武汉市中北路、中信金通义乌化工路等证券营业部也比较活跃。有兴趣的投资者可以去研究。

证券账户自买自卖同一只股票，然后达到拉抬股价的目的，以便日后边拉升股价边出货。在交易所公开信息中，如果看到某个证券营业部既出现在某只个股的买入金额龙虎榜，又出现在卖出金额龙虎榜中，那么多半就是这种操盘手法。

**实战案例：**目前，国信证券深圳红岭中路营业部是最擅长使用“对倒拉抬、边拉边撤”的涨停敢死队，经常能看到该营业部以自买自卖的形式出现在龙虎榜中。

比如在2010年4月13日沈阳机床（000410）涨停走势中，国信证券深圳红岭中路当日买入金额达到187万元、而卖出金额达到712万多元，净卖出500多万元。

沈阳机床 (代码:000410) 涨幅:11.10% 成交量:4804万股 成交金额:180186万元			
买入金额最大的前五名			
国信证券股份有限公司	买入金额(元)	1871598.00	0.93
招商证券	4950050.63	0.80	
招商证券	2048888.01	1048.80	
中国银河证券股份有限公司杭州钱江新城证券总部	2017100.87	105412.90	
北方证券有限责任公司沈阳一纬路证券营业部	1872840.66	0.91	
卖出金额最大的前五名			
国信证券股份有限公司	买入金额(元)	1871598.00	0.93
招商证券	4950050.63	1048.80	
中国银河证券股份有限公司上海南京路证券总部	2048888.01	1048.80	
北方证券有限责任公司沈阳一纬路证券营业部	1872840.66	105412.90	
中国银河证券股份有限公司杭州钱江新城证券总部	2017100.87	105412.90	

## ▲ 沈阳机床2010年4月13日公开成交信息

再比如创元科技（000551）在2010年4月8日之后出现了连续涨停的走势。在4月8日、9日两个交易日涨停之后，



## Chapter 7 寻找涨停敢死队

在4月12日的公开信息中我们看到了国信证券深圳红岭中路的身影，当日买入金额超过了900多万元、卖出金额高达1100多万，净卖出近200万元。

创元科技(代码:000513) 成交量:113926万股 成交金额:110900万元 股票期间:2010/04/08至2010/04/12 累计涨跌幅:124.00%		
买入金额最大前5名		
国信证券股份有限公司	买入金额(元)	卖出金额(元)
机构专用	6441405.03	0.00
国信证券股份有限公司上海世纪大道中德大厦证券营业部	4630992.32	30026094.42
机构专用	4612360.00	0.00
机构专用	3873396.38	0.00
机构专用	3733246.73	0.00
卖出金额最大前5名		
国信证券股份有限公司	买入金额(元)	卖出金额(元)
国信证券股份有限公司上海世纪大道中德大厦证券营业部	4630992.32	30026094.42
光大证券股份有限公司深圳深南中路证券营业部	10170304.00	16648232.61
中信证券股份有限公司北京阜成门内大街证券营业部	12271218.47	13841139.33
国信证券股份有限公司深圳泰然九路证券营业部	7644739.99	11396113.33
光大证券股份有限公司深圳福田证券营业部	3840080.31	10737548.42

▲ 创元科技2010年4月12日的公开成交信息



## 短线操作、快进快出

### 特征与要领

涨停敢死队都有严格的操作纪律，比如以短线操作为主，当日涨停板介入之后，次日只要有利润，哪怕一两个点，甚至发生亏损，都坚决离场。因为在通常的情况下，涨停的个股在次日往往还有上冲的动能，一般都有获利的空间，对于敢死队来说，出货并不难。

### 实战分析

采用这种操盘手法的涨停敢死队非常普遍，比如“光



## 中国股民随身宝

## 短线抓涨停技巧与实战

大双雄”等。

比如在2010年热炒罗顿发展的过程中，光大证券宁波解放南路和光大证券深圳深南中路这两个营业部进行了多次的短线操作。

1月7日光大证券宁波解放南路买入2400多万之后，下一个交易日全部抛出，获利近100万元；1月19日光大证券深圳深南中路买入金额近2000万元，1月20日全部抛出，获利近200万元。

再比如，在2010年3月1日光大证券宁波解放南路和光大证券深圳深南中路开始双双介入四川成渝，次日双双抛出。在3月23日，双双介入三木集团，次日抛出。



▲ 光大证券宁波解放南路在1月12日抛出前一个交易日买入的罗顿发展股票



## 大单介入、小单派发

### 特征与要领

这是资金实力比较大的涨停敢死队常用的操盘手法，比如中信证券深圳新闻路、国泰君安上海江苏路等营业部。他们在以动辄上亿元的资金涨停板介入某只股票之后，往往在公开的成交信息中看不到他们卖出的信息，不过日后他们确实进行了派发，这是因为通过小单的方式进行的派发，一来不会惊动其他主力，二来派发相对容易。

不过这种操盘手法跟其他涨停敢死队的短线、超短线手法不同，时间的跨度往往比较长，比如超过一个月。

### 实战分析

以中信证券深圳新闻路营业部在2009年5月19日和7月15日两次涨停板介入云南铜业（000878）为例。在5月19日当日涨停时，该营业部净买入的资金超过5000万。在高位震荡两个月左右，股价再度上扬。在7月15日，股价再度涨停，当日中信证券深圳新闻路营业部净买入金额近4000万。之后10个左右的交易日，股价出现了多次涨停的走势，涨幅超过50%。但是，在龙虎榜数据中，我们再也看不到该营业部的身影，主要的原因就是该营业部采用了小



中国股民随身宝

## 短线抓涨停技巧与实战

单抛售的手法，陆续进行了出货。



▲ 中信证券深圳新闻路2009年5月、7月大单介入云南铜业

## 拉升龙头、轮番炒作

## 特征与要领

对于涨停敢死队而言，他们大多追求就是在最短时间内获得最大的利润。那么拉抬板块龙头股，吸引散户、机构追涨，是他们最好的策略。在介入龙头股的同时，介入该板块的其他个股，在龙头股涨到一定高度时，利用龙头股的热度方便介入的另一只个股出货。

此外，有些涨停敢死队还会在龙头股涨到一定高度



## Chapter 7 寻找涨停敢死队

后降温，选择另一只具有潜力的板块个股进行轮番炒作或者对第一只龙头股进行二次拉升，以保持该板块的活跃程度，然后从前面一只龙头股中全身而退。

## 实战分析

2010年1月热炒的“二罗”就属于这种情况，2010年3月17日启动的物联网板块也属于这种情况。

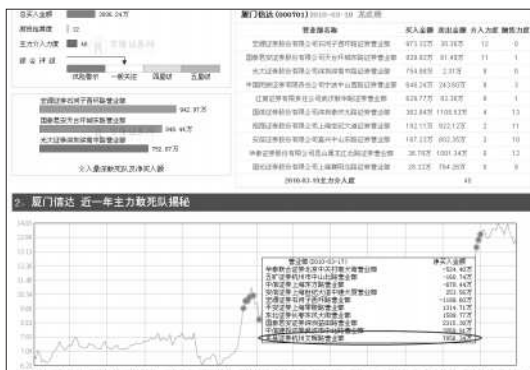

## ▲ 东吴证券杭州文晖路3月17日买入厦门信达7856万元

在2010年3月17日，沉寂许久的东吴证券杭州文晖路营业部开始大笔买入物联网龙头股长电科技，当日净买入达到7783万元。同时该交易日还买入了另一只物联网个股厦门信达，净买入金额达到7856万元。之后三个交易日，连续通过对长电科技进行拉抬，不过边拉边出，让整个物



联网板块保持活跃。同时在3月18日顺利的将厦门信达的筹码卖出，获利300多万元。



## 涨停敢死队追涨条件

有出神入化的操盘手法，没有合适的追涨条件也是容易亏损的。那么，涨停敢死队都是根据哪些条件来实施追涨的呢？根据与部分涨停板敢死队成员的交流，根据相关口传与媒体报道，再结合相关理论研究，我们大致总结了如下几个追涨的条件：

### 具备短期走强的市场环境

一段时间内，市场必然会对某些股票机会特别关注，或者说，某些基本面事件对股市中相关个股会产生显著利好影响。例如，在2008年11月4日中央宣布4万亿经济刺激计划之后，就为相关的水泥、铁路等基建个股提供了走强的条件；在2009年当H1N1（甲型流感）爆发的时候，相关个股就具备了短期走强的环境。这种环境是非常重要的。根据了解，基本上所有的涨停板敢死队投资者，都会在天晚上做详细的准备工作。很显然，这种准备工作，不可能是预测谁会涨停板，而是寻找谁具备涨停板的条件。



## 走势上具备强势股特征

没有强悍的走势，自然不会是强势股。那么如何判断是否具有强势特征呢？主要从价量关系上、板块热度方面体现出来。在移动平均线系统上，近期内曾经出现过强势上行过程，即使回档幅度也不大；在成交量上，有显著的大资金活跃迹象，这是强势得到保证的基本条件；在板块方面，在同类股票中明显处于强势状态，或者所属板块整体强势超过其它板块，目标股与板块龙头相比地位相差不多。

## 介入领涨板块、龙头个股

早盘率先领涨大盘的领涨板块，其中领涨的个股是当之无愧的龙头个股，因而在推向涨停板过程中，成交量大、但抛单不会过大。这是早盘追涨选股时的重要临时条件。一般情况下，成交量活跃是强势保障，但是不能过大。过大，则往往意味着抛单过大、阻力重重。具体的换手率数值，需要投资者根据个股历史习惯，做一个较为准确的界定。

## 个股基本面利好消息

如果个股在早盘前传出能够直接刺激股价上升的消息，是加大投入的重要辅助条件。个股启动时候或者推动过程中，经常会出现利好逐步兑现现象，也就是消息释放





过程。只要是利好没有被完全消化，短线应该加大购买力度。所以，投资者在前一个交易日或当日开盘前，必须做好准确的信息调研工作。

在2010年4月16日，股指期货正式交易之后。很多投资者可能会担心股指期货对涨停敢死队的操作有影响，实际上股指期货只是给短线投机客提供了高杠杆的工具，对个股股价的影响是没有的。加上目前国内的A股处在震荡势中，不是单边市场，股指期货的短期影响将被弱化。

责任编辑：胡开祥 马 声

封面设计：何华成

## 《中国股民随身宝》 实战操盘少不了！

《中国股民随身宝》系列，自2007年首次出版以来，如今已经出版了近10种图书，包括《中国股民随身宝——K线图实战速查手册》、《中国股民随身宝——K线图实战赚钱策略》、《中国股民随身宝——短线炒股赚钱技法》、《中国股民随身宝——散户操盘实战技法》、《中国股民随身宝——看盘技巧与实战》等，系列图书持续畅销，深受用户欢迎。《中国股民随身宝》系列以操作实例和实战为特色，旨在通过实盘操作帮助广大股民快速掌握股票知识，进而从股市获利！这套书特意做成了口袋开本，以便股民随用随查，方便快捷。



分类建议：财经/股票类

ISBN 978-7-5658-0400-7



9 787565 804007 >

定价：15.00元

股市有风险  
入市须谨慎